京城日報 夕刊 二月廿五日（木）
發行所 京城府太平通一丁目 合資會社 京城日報社

和洋諸紙 印刷附屬品 活字鑄造發賣 近澤商店 京城府長谷川町七四 電話本局長九四三・七 振替京城二二二五番

戰線整理を終へて 第二次の總攻擊 皇軍の士氣益々昂る

【上海廿四日發電】植田○團長は右翼の小野○團を○○に移動して○○軍とし、前原○團を現在の位置の儘○○とする戰線整理を命じ全部隊の移動完了、總攻擊の陣容全く成つた、我○○○隊は午後四時○○司令部附近を通過して前線に向ひ出動を開始したが夕暗迫ると共に前線の銃聲は一段と激しさを加へ午後六時頃より砲聲愈々旺んとなつた、我將士の士氣は益々昂り劍もこぼれよと最後まで奮戰を誓ひ、吹き捲くる寒風に舞上る砂塵中を後續部隊は次ぎ々々と前線に向つて進軍し、○○司令部附近は異常な緊張に色めき立ち廟行鎭に在る敵の最前線陣地に對し我野戰重砲隊の○○砲隊は午後五時から猛烈なる砲擊を開始し、我爆擊機○臺は午後五時二十分から本來の隊形で閘北上空を縱横に飛翔しつゝ閘北の敵陣目懸けて爆彈○○を投下した、敵は恰も夜襲の準備中であつたがこの爆擊に大打擊を蒙り出鼻をくじかれた、午後九時から我陸戰隊砲兵陣地は折柄の降雨の中を閘北の敵陣地に對し射擊を開始した、砲聲殷々殊にわが砲擊に機先を制せられたのか、青雲路から僅に應射したのみ、また我右翼前面の敵は確に威嚇射擊をしてゐるが我軍は沈默を守り廿五日拂曉を期し第二次總攻擊を決行した

武器彈藥購入 米船で陸揚中

【上海廿四日發電】支那側は盛んに外國から武器彈藥を買入れつゝあるが目下米國船で購入された彈藥は龍華に陸揚中

闇を衝いて進擊 彼我の銃聲盛ん

【上海廿五日發電】昨日は全線に亘り比較的靜穩であつたが、本日は夜半過ぎより既に全線に亘り活躍を開始した、我中堅○團は今曉闇を衝いて進擊を敢行し彼我の銃聲盛んである

空軍果敢に活躍す

【上海廿四日發電】本日午後一時我飛行機○臺は閘北上空を偵察飛行をなし、第十九路軍の第八十七師と猛烈なる機關銃戰を演じ、敵に相當の損害を與へて歸還した、この時蔡廷楷は第十九路本部で米國人記者と會見中で日本の空軍來るとも最後まで抵抗すると例の如く豪語してゐたが、丁度我軍の空襲に遭つて急に色を失ひ狼狽してしまつて、二十日以來五日間の支那兵死傷は千七百で開戰以來の死傷總數は五千五百に達したと氣焰をこぼしてゐたと

便衣隊狩り奏効 また〳〵ダム〳〵彈發見

【上海廿四日發電】司令部發表＝一方我軍は閘北陣地、特に○團司令部附近を擾亂する便衣隊狩りを本日全線に亘り閘北陣地と同時に銃火を交へたが大體に於て變化なし 狩ひ・相當効果を擧げ正午之を終了した、本日午前我軍が占據せる江灣鎭東方の敵陣地附近から、廿二番ウエスタン自働拳銃用ダムダム彈を發見した、之に依つても支那が國際禁止彈を使用することを完全に證するものである、廿一日來我軍の死傷は約五百名で死者と負傷者の割合は一對五である

反戰鬪爭へのロシアが 一方では軍備に熱中す

『ロシアは防備に必要な最小限度の軍備を必要とする』と、だがあの廣大な領土を防備する軍隊が一時に集中されたならば如何に强大なものになるかを想像すべきだ、反戰鬪爭に熱中する彼等はかくして軍備に狂奔する（寫眞は過般モスコーに於て毒ガス演習が行はれたが（上）は電信事務員が防毒マスクをかけて執務中の所と（下）工場に於ける防毒演習の講演）

林軍司令官東上

林朝鮮軍司令官は臨時師團長會議に出席のため廿五日午前十時七分龍山發列車で東上、三月九日歸任の豫定である（寫眞は龍山驛にて右より林司令官、南部副官、見送りの兒玉參謀長、中山高級參謀）

峻烈なる回答に 聯盟筋では驚く 對日關係を深刻にすると 然し識者は多く肯定

【ゼネヴァ廿四日發電】理事會議長に對する日本の回答は今朝十時、十二ケ國理事會代表に配附されたが妥協的語句一つもなく峻烈なる回答內容は日本と聯盟の對立關係を深刻ならしむるものとして驚異の眼を以て迎へられてゐる、併し一九一七年英、米が揚子江筋で對支軍事行動を執つた際、聯盟規約の適用を見なかつた嚴然たる歷史的事實について冷靜な識者中には、日本の回答を肯定するものも少なくない有樣である

脱退はまだ手緩い 聯盟內に踏止まり 容赦なく反省さす

【東京電報】日本の聯盟のアッピールに對する强硬なる反駁及び猛烈なる聲明書發表で聯盟內の一部では早くも日本の聯盟脱退說が傳へられてゐるが、日本政府としては現在のところ聯盟を脱退してその反省を待つといふが如き手緩い態度に出づることなく、聯盟內にあつてこの誤解を解き不公平なる態度を阻止するといふ强硬方針に出ることに決定してゐる

松平大使 英代表に○○の諒解を求む

【ゼネヴァ廿四日發電】松平大使は本日午後六時イギリス代表サイモン氏を訪ひ日本は自衛上必要なる最小限度の派兵をなせるに對し支那側は突如大兵を集中し我を殲滅せんと企てゝゐるので日本は○○の已なきに至つたと說明し諒解を求めたる處サイモン氏は語る

今後事態の惡化を出來るだけ避けられたい

と希望し會談約一時間で松平大使は辭去した

軍縮會議

劈頭から一波瀾 英國案に露獨反對 日米は採擇を支持 結局は討議の基礎とならう

【ゼネヴァ二十四日發電】一般國際軍縮會議は前後三週にわたる一般討議の長い序幕を終へ本日午後からはじまつた一般委員會でやうやく本舞臺に入つたが、一般委員會本日の會議では先づサイモン英外相より軍縮準備委員會の一般軍備制限條約草案を討議の基礎とすべきことを提案した、これに對し露國代表リトヴイノフ氏は急進的軍備撤廢を主張する獨自の立場より條約案でこれを討議の基礎とするに反對し、全般的期時撤廢決議案提出を言明、ドイツ代表ナドルニー氏もまた婉曲に條約案に異議を唱へたため會議劈頭より波瀾を起した、日本の松平代表はトルコ代表の後をうけサイモン案を支持し且適當期間內に成果を得るよう、會議の議事を促進すべきことを力說し日本の立場を明瞭にした、かくて松平代表はじめ米代表その他各代表はサイモン案を支持したので、ヘンダーソン議長は條約草案を討議の基礎とするに異議なしと認めたが直ちに票決に附せず、一應リトヴイノフ氏に明日の一般委員會に代案を提出する機會を與へることゝなつた

サイモン案採擇

【ゼネヴァ二十四日發電】軍縮會議一般委員會は本日最初の公開會議を開き議長チエッコスロヴアキア國外務大臣、エデユアルド・ベネス博士を委員會報告者に任命した、なほ同委員會は討議の基礎として準備委員會の決定を採用すべしとの英國外相サー・ジョン・サイモン氏の提案を採擇した

夜間作業中の 敵を痛擊す 砲兵陣地を狙つて 相當に効果を擧ぐ

【上海廿四日發電】陸戰隊本部發表＝今夜の射擊は敵の夜間射擊に對抗し、敵兵眠りを主眼に閘北一帶を占める敵砲兵陣地附近を狙つて行つた、敵は夜間作業を行つてゐるから今夜の砲擊は相當効果を擧げ得た

馮玉祥乘り出す 上海戰線の指揮に

【上海廿五日發至急報】傳へらるゝところに依れば目下南京に在る馮玉祥は一兩日中に上海に出馬し戰線に總指揮に當ると

宇垣總督一行 廿六日夕歸城

南鮮視察中の宇垣總督一行八名は廿六日午後六時三十三分京城驛着第十列車にて歸城の豫定

東亞新文化の 建設を急ぐ 教育に力を入れる 滿蒙新國家の方針

【奉天二十五日發電】滿蒙新國家の理想國としての發展は全面に教育の普及をなすにありとして、各省教育家代表間に協議が進められてゐるが、大體王道主義、實行主義、文化主義の三階段に分けてその目的を達成すべく方針を決定した、即ち第一段、第一期に於ては全般的に民衆の教育をなし將來は義務教育制を實施せんとするもので、第二段實行期に於ては各種の專門教育の普及をなし、第三段文化期に於ては高等教育の普及を期し以て理想的新國家建設を期せんとするものであつて、現在の教科書を根本的に改編して王道主義を鼓吹した新國家の理想を折込み、敎育は新國家の國民が各人種に亘る關係から從來の排他主義を排して廣く世界に門戶開放をもとめた一般教員の待遇を改善し新國家に適應した東亞新文化の建設に邁進せんとするものである

學良が東北 奪還の準備

【北平廿四日發電】第十九路軍が頑强に抵抗してゐるとの報道は張學良以下東北軍全體に東北四省の奪還必ずしも不可能にあらずとし張學良は中央政府が高度獨立國樹立の宣言を發せば全軍を擧げ、熱河より打つて出でんと既に準備に着手したと傳へらる

比島入國は マニラから 日本を恐れて 一港に制限す

【マニラ廿四日發電】フイリッピン島代理總督ビユーテ氏は島內巡視を終りて歸廳後、直ちに困難なアメリカ移民法に據る外國人のフィリッピン入國はマニラ港一港とする旨發令した、この結果東洋人殊に從來の如くミンダナオ島のダヴアオ港からの入國を禁止されマニラ港からのみ入國を許されることゝなつた、これに關し同氏は左の如く述べた

ダヴアオ港には既に一萬二千の日本人あり、一朝有事の際には重要なる日本の軍事根據地となる慮れがある、現に日本政府は最近ダヴアオの領事分館を領事館に昇格させた

本府異動（廿四日附）

陞敍高等官二等 本府事務官 萩原彥三

總督官房審議室勤務兼總督官房文書課長を命ず 同

普通試驗委員長を命ず 文官普通懲戒委員を命ず 普通試驗委員を免ず 菊山嘉男

總督官房臨時國勢調查課長兼務を命ず 同 岸勇一

總督官房文書課兼務を命ず 同

遞信異動（廿四日附）

遞信局元山海事出張所長 朝鮮總督府遞信技師 武部千丈

遞信局工務課勤務 朝鮮總督府遞信技師 河田市也

釜山郵便局工事課長 朝鮮總督府遞信技師 森英太郞

依願免本官 京城貯金管理所長 朝鮮總督府遞信事務官 堀木益一

陞敍高等官六等 鎭南浦郵便局長 朝鮮總督府遞信副事務官 關口義亮

陞敍高等官三等・敍從五位 京城郵便局在勤 朝鮮總督府遞信技師 大西平吉

遞信局工務課勤務を命す 平壤郵便局工事課長 朝鮮總督府遞信技師 田坂勘吾

釜山郵便局工事課長心得兼務を命す 平壤郵便局在勤 朝鮮總督府遞信技手 永富吉治

遞信局海事課勤務 元山海事出張所長を命す 朝鮮總督府遞信技手 山岸直次

時局重大に鑑みて 內閣は改造せぬ 陣容の變改は危險でもあり あくまで力を緩めずに邁進

【東京電報】總選擧後に於ける政府の陣容については高橋藏相、中橋內相の健康問題に絡み內閣一部の改造又は政務官の入替とが行はれはしないかとの想像說が一部に傳へられてゐたが、對外的に時局重大の際政府の陣容を變更することは甚だ危險であり、この際政府の力を少しでも緩めるやうなことは出來るだけ避けて、一致結束して重大時局に處せねばならぬとの論有力であり、犬養首相も此論を持つてゐるから政府としては內閣改造を行はず、現狀維持で邁進する方針である

特別議會召集期は 各種事態考慮の上決定

【東京電報】總選擧後召集せらるべき特別議會の召集時期及開會期日は政府部內で研究中であるが、今回は上海事件を中心として內外の重要問題山積しをり、財政難の今日豫算編成困難なる事情もあるので、先例通り召集が出來るかどうか未だ政府の目算も立たないが、二十六日の閣議で上海方面の事態と國際關係の推移を考慮して決定する模樣である

辟易しながら 米國はなほ反駁 九國條約改訂に 國務長官の書簡

【ワシントン廿四日發電】アメリカ政府は日本の對理事會聲明に多少辟易した態だが飽くまで主張を押し通す決心らしく國務長官スチムソン氏が本日上院外交委員長ボラー氏に與へた書簡は總々數千言、ワシントン會議當時より說き起して支那に關する九ケ國條約の由來を論じ、主力艦の制限、グアム、フイリツピンの防備現狀維持から、同條約規定の支那に於ける各國の機會均等門戶開放政策を前提とするものなることを强調したもので、支那が國內の秩序維持に任じ得ざる事實を根據に九ケ國條約の改訂を主張する日本政府の立場に反駁したものである、即ちスチムソン長官は極東現下の紛爭に關する日支兩國の責任問題に觸れず、責任を二分なさんとする事は無用の事であるとして微妙な國際關係に愼重な態度を示してゐる

嚴重抗議 米總領事へ 米人の支那飛行隊參加に

【上海廿四日發電】蘇州空中戰の結果により米人が支那飛行隊に參加してゐる事明白となり、村井總領事は二十四日午後五時半米總領事を訪問し米人が個人の資格に依るとはいへ、日支間の問題に直接參加するは頗る遺憾である故、今後充分注意されたしと抗議した

二千餘萬圓の 軍事費追加 緊急處分として 兩三日中に御諮詢を仰ぐ

【東京電報】上海事件擴大に伴ふ軍事費の追加は目下大藏省と陸海軍省との間に交涉中で、二、三日中に第三回緊急處分として樞府の御諮詢を仰ぐ豫定であるが、今回の追加分は三月末まで一ケ月分で總額二千二、三百萬圓、財源は公債に依ることになつてゐる、之を以て本年度の支那事件費は緊急處分七千七百萬圓豫備金支出其の他九百萬圓計八千六百萬圓に上る

軍縮 議事促進 決議案可決 各代表の一般討議を終了す

【ゼネヴァ二十四日發電】軍縮本會議は本日午前十一時開會、昨日總務委員會を通過した議事促進決議案を可決した後アフガニスタン代表アヂズ、アルバニア代表クルチ・ギリシヤ代表ポーロス、パナマ代表ガレー各氏が各々簡單に自國の軍縮態度を表明し議長ヘンダーソン氏の挨拶あり午後零時三十分閉會したがこれをもつて各國代表の一般討議を終了した

會議成功は 疑ひなし 議長の演說

【ゼネヴァ廿四日發電】軍縮會議議長ヘンダーソン氏は本日の本會議で各國代表の一般討議を要約し次の如く述べた

會議開會以來こゝに三旬、各國代表の演說はいづれも軍縮の實現に對する希望に充ち滿ちたものであり今回の會議が必ずや實際的且つ遠大なる結果を齎すべきことを保障するものである・會議が所期の効果を實現するためには幾多の難關を克服せねばならぬ、余はこの困難を輕視するのではないが、責任ある諸政府が提出した建設的諸提案は本會議における討議の堅實なる基礎をなすものである、今日までの一般討議における各國代表はいづれも會議の成功を希望してゐることを明らかにした、極東よりの重報は近代的軍備の効果をまざ〳〵と描き出し軍備縮小問題の重要性を遺憾なく示してゐるではないか、準備委員會作成の一般的軍備制限および縮小條約草案を會議の骨子として使用することには、いづれの代表よりも何等根本的反對が出なかつたのである、否、さらにこの草案の効果範圍を改善擴大せんとする提案が出てゐるのである

衆議院議員 當選者訂正

衆議院議員當選者一覽表中左の如く訂正す

神奈川縣片山哲（社民）の當選は鈴木富士彌（政）の誤り、岩手縣柏田忠一（政）は八角三郞（政）の誤り

人

◇長岡春一氏（駐佛大使）宮川書記官外五名帶同廿五日午後七時京城驛通過北行

◇兒玉軍參謀長 龍井副官同伴廿五日朝七時二十分京城驛着歸城

◇岩佐憲兵司令官 廿五日夕六時廿五分釜山より歸城

◇坂田中佐（獨逸大使館附武官）廿五日朝京城通過北行

◇伊藤八郞氏（大藏省事務官）廿四日城畿へ

◇柳生繁雄氏（本城營業支局長）同上

◇丹羽保次郞氏（日本電氣技術部長工博）同上

◇田中司一氏（日本電氣社員）同

◇西崎鶴太郞氏（猶業家）廿五日天眞樓へ

◇吉村朝鮮火災營業部長 靜養中のところ廿四日より出社

◇李基杓氏（新任京畿道產業課長）新任挨拶のため廿五日本社來訪

あすの天氣（26）

低氣壓は朝鮮海峽の北にあつて北東に進みつゝある北鮮は晴其の他は降雪あり南岸及西岸は北風が稍々强い高氣壓は北支那から次第に朝鮮に擴がつてゐるから明日は天氣が良く少し寒い

豫報 晴一時曇

昨日最低零下 二〇攝

今日正午零下 二・四攝

小兒科大家擧つて御推獎!!

森永ドライミルク

內外第一☆標準こなおちゝ

『臨床實驗の結果育兒用としドライを推奬す』 京都帝國大學教授 醫學博士 鈴木正先生

『動物實驗の結果ドライは內外產粉乳中最優良品なり』 東京帝國大學農學部長 農學博士 鈴木梅太郞先生

大阪今宮乳兒院々長 醫學博士 三宅旭勝先生

醫學士 田中熊治先生

乳兒人工榮養研究所長 ドクトル 黑須馥先生

『臨床試驗の結果國產品中ドライは最も優秀なり』 臨床醫科大學講師 婦人共立育兒會病院長 醫學博士 中鉢不二郞先生

『ドライは過去の實績より最優良品と認む』 東京育兒榮養研究所長 醫學博士 高田義一郞先生

（順序不同）

森永煉乳株式會社

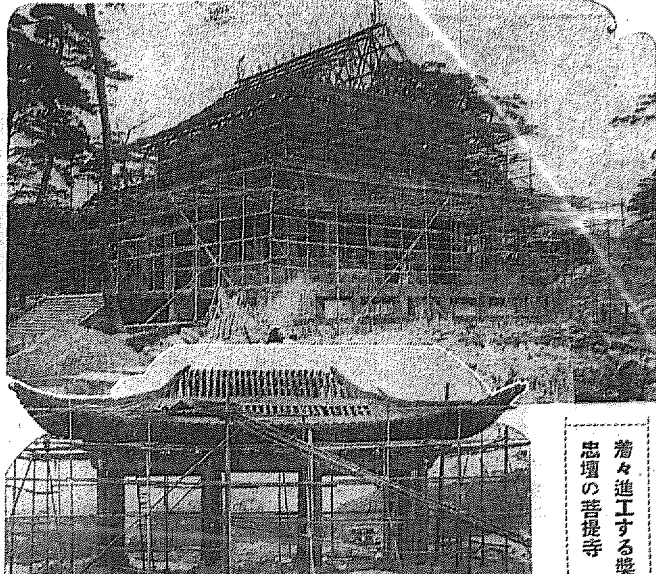

着々進工する奬忠壇の菩提寺

江原道の積雪 四尺二寸に及ぶ
米不足で搬入困難

【春川特電】二十三日夜來江原道各地に大降雪あり、殊に襄陽、高城の二郡は積雪四尺二寸に達し、車馬の交通全く杜絶した、兩郡は地元産出の米では足りぬので、釜山、元山よりこれを搬入してゐたが、今や搬入不能に陷り困難を來してゐる

新義州櫻町 五戸を燒く
消防夫一名凍死し 損害三萬圓の見込

【新義州特電】廿四日午後八時四十五分新義州府櫻町通りの料理屋方より發火し料理店思科、浪花亭外五戸を燒き同十時半鎭火した、附近には料理屋多く風はげしかりしため延燒を懼れ家財を搬出したもの多く、そのため損害非常に多い模樣である原因は調査中だが損害約三萬圓に上る見込みであるなほ支那人消防夫一名は防火中井戸に墜落凍死した

…半頭には西湖津附近で難行中である。咸鏡地方の積雪量は端川、元山、咸興地方各一尺余、また一方高山、新上地方は吹雪が殊に烈しく三尺乃至五尺の積雪を見、從つて清津驛を發車し二十五日午後六時二十五分京城着豫定の五〇四列車は、元山驛が一時間余り遲れ、目下洗浦附近で滲引中である。

支那流
植田將軍の首
懸賞金五萬元 上級將校は三萬元

【上海廿四日發聯合】最近支那側有力筋では植田○團長以下我派遣軍首腦部の首に賞金を懸け便衣隊を組織し去る廿一日南京から上海に潛入せしめた、懸賞金は植田○團長は五萬元其他上級將校は三萬元普通將校二萬五千元と値段が附いてゐる、決死隊中には婦人子供も加入させ地理不案内の場合に於てこれら部隊長に近寄らんとの計畫で捕まる危險を冒しても附けてゐる

上海で邦人 袋叩きにさる

【上海廿四日發聯合】本日正午頃東華租界の荷物を運搬中のトラツクが英租界と閘北路の交叉點に差掛つた際、支那群衆に包圍され邦人植田は婦人に袋叩きにされて瀕死の重傷を受け警備隊の出動に依り救出されたが、トラツクは暴徒に燒き捨てられた

旅行シーズン 客の奪合ひ
當局取締に腐心

近來滿鮮視察團體の來城が著しく頻繁になつたので驛前客引の横行が盛んになり數日前某旅館（特に秘す）の客引は遂に本町署に擧げられ拘留處分に附せられた、一方各旅館客引は近來不景氣が激甚されてゐる爲め一泊制をとり盛んに旅客を吸集するの策に出るので、その監督の當局は頭を惱ます所あつた、更に三越内におくツーリスト・ビユーロー京城案内所では本社の當局が旅行シーズンに入り合せて滿鮮視察團が激増するとみて全國的にビユーロー指定旅館の設置を目論み、目下各地の旅館を調査中であるが、府内各旅館ともその割込みに猛運動を試みてゐるが、その結果指定に洩れた各旅館ともそれに對抗するに客引を以てなさんとする噂があり當局の取締もこの方面に注がれる筈である

本町署が 客引の取締り
觀察團來往の雜沓を見越し

明けゆく滿蒙の天地への觀察團の往來は又一段と賑はひをみせて來た―京城を經由して滿蒙に赴く各團中すでに決定したもの馬山消防組、大阪京都新聞社主催、本願寺、新潟縣議會議員團の各一行で、その數も數百名を突破し新國家樹立とともにその數も倍加するものと觀測され、その外に個人的に觀光見學を行ふものあり、時あたかも旅行シーズンの訪れで同驛は近來にない客引の賑はひをみることであらう。この賑はひは各一行が殆んど京城一泊を試みるので府内各旅館に反映し驛頭は客引來の雜沓となるべく本町署管内の「五十七軒」の旅館業者に對し取締を嚴にする筈である

「今後滿蒙」における

聖上陛下 外相の講演を御聽取遊ばさる

【東京電話】天皇陛下には廿五日午後二時から宮中御學問所で御學友の會を御催しに相成り幣原前外相を御召あり「帝國の近狀と國際聯盟」と題する講演を約一時間にわたつて御聽取遊ばさる

李鍵公妃殿下 目出たき御兆候

昨年十月御結婚遊ばされた李鍵公妃殿下には最近目出度き御兆候を拜され、妃殿下には御外出など見合せられて東京市外滝谷御殿で御靜養中である由洩れ承る
右に就き李王職では未だ何等公報に接してゐないので何んとも申し上げ兼ねるが、いづれにしてもお芽出度い慶事にお喜び申し上げる次第である

通川大雪 四尺六寸餘

【通川特電】二十二日より降つた雪は二十四日夜中より風さへ加へ大雪となり積雪四尺六寸四分に上り交通杜絶してゐる

寒氣再び襲來す

暖かくなつたかと思ふと寒くなる、三寒四温を思はせるやうな氣狂ひ天候に這入つた、もう春と見た京城は廿五日の朝來西風吹く京城には冷たい風が吹き來るやうな寒氣をもたらして温度も下り氣味である、京城測候所では陸地に蟠踞してゐた高氣壓がすつかり洋に出てつかり間に低氣壓がグングン頭をもたげて來てこの雪です、いま四國の南方、太平洋上にある低氣壓の南部分が朝鮮海峽にありますが東に移りつゝありその後を高氣壓が追ひかけさうですから、まだ東海岸や南鮮方面には雪が降つても西鮮地方から漸次天候恢復してしまふと見てゐます

天氣恢復につれ まだ寒くならう

二十五日より郡内は勿論東海岸の一帶は交通杜絶し積雪甚しく住民數千名の生活も脅かされてゐる

積雪で 列車延着

二十五日朝來元山を中心として京元線沿線は風吹雪烈しくこれが爲め二十四日午後十一時京城發清津行第五〇三號列車は元山に一時間、咸興に一時間八分、城津に一時間の各延着を余儀なくされたが、該列車は二十五日午前十一時十分清津着の見込みである

煙突の 炭酸ガス爆發

二十五日午前九時十分府内南大門通二丁目朝鮮通信社で煙突の掃除をなさんとしてマツチを擦つた際、一大音響と共に四疊半オンドル内に爆發したが、幸ひオンドル内に人なく家族全部難を免れたのは不幸中の幸ひであつた。原因は同煙突は煙突下部に掃除口なくその爲め從來煙突の上部からのみ掃除をしてゐたので、煤煙が下部に堆積し炭酸瓦斯が充滿してゐたので、一時に引火爆發したものと見られてゐる。
者は勿論府内各旅館とも手ぐすねひいて待つてゐるが、このため今まで中絶してゐた驛頭の客引が再び姿をみせるのではないかと觀られ、本町署は管内の各旅館業者を呼びこの取締方を嚴重する樣指示する所があつた

故西岡曹長 遺骨郷里へ
廿七日夜通過

奉天打虎山附近の戰鬪に名譽の戰死を遂げた歩兵第七十八聯隊（平壤）第六中隊西岡一郎曹長の遺骨は二十六日午後三時十九分平壤發同日平壤聯隊に於て告別式を執行、二十七日午後二時二十一分平壤發列車で京城驛通過されることゝなつた、京城驛通過は同日午後八時五十分である

鮮光印刷 同盟罷業解決

紛擾中であつた鮮光印刷株式會社では二十五日午後一時から代表の會見で無條件で解決した

各地の雪
南鮮東海岸は大雪

廿四日夜から京城にも降り出した雪はちよつと止み小降りさうであつたが、降りみ降らずみで大したこともなく、けふ廿五日も朝から風にフラフラ降ばされる鳥毛のやうな輕い雪が舞ふけれど一向つもりさうもない、しかし測候所に來た午前五時現在の各地積雪は元山廿九ミリ、江陵二ミリ、登山七ミリ、原州十五ミリ、木浦十ミリ、清州積雪五ミリとあり中部から南鮮殊に東海岸側は大雪である

宇垣總督と小學生

總督と小學生
感心な龍浦の女生徒

宇垣總督は今度の南鮮巡視の途中到る處で出迎へる小學、普通學校の生徒に對して簡單な質問を試みたが、生徒の答辯には成績芳しからぬのには少し驚いた『何のために並んでるのか』との質問に『わかりません』と答ふるもの、默して語らぬものが大部分を占めてゐた、此の質問に對し最も明快な答辯を與へたものは二十一日龍浦の四年生位の女生徒で『總督をお迎へに來ました』と明答をなし更に進んでの『總督は誰』とかの質問にその生徒は『あなたです』と答へた際には流石の總督も『フウ』と微苦笑を洩らしたといふ、また二十四日江景でも普通學校の一生徒が『總督は誰か』の質問に『前に居られる方です』とはつきり答へて並居る人達を感心させた又『支那と日本とは今何う云ふ關係にあるか』との質問には殆んど答へるものなく『戰爭をやつてます』と云ふ二、三人の生徒が答へたのみである『關係』と云ふ文字は少しく難解であつた樣に思はれる、後で總督が『教育のやり方がこの答辯によつて判る』と云つたが、如何にもとうなづける、答辯の出來なかつた生徒の前では東道役の知事や先生達まで顏がイライラの氣味であつた

慶北積雪一尺

【大邱】二十二日朝からの降雪のため慶北道の項間は自動車交通杜絶となり、興海附近は積雪一尺に達したが二十二日午後の積雪一尺は近年稀に見る大雪である

公會堂出演の 我等の歌姫來る
賑やかな驛の出迎

今夜のコンサートを前にしてわれらの歌姫宮川美子孃は午前九時四十分京城着急行で來城した、一行は孃の兩親、伴奏の加納房子孃、瑞本マネジャーの五人、愛想よく本社記者のレンズに入つて直に朝鮮ホテルへ自動車を驅けるホテルで記者のインタビユーに應ずればらしい愛嬌のある笑顔で挨拶しつゝ
大連から奉天、長春と廻りまして都合七ヶ所コンサートに出ました、丁度滿洲事變も一段落のかたちで滿洲のみなさまもホツと一息されたところなので何處でも大變な歡迎をうけて感謝して居ります、傷病兵の慰問獨唱も二度致しましたが、二度とも大變兵隊さんからうけまして私も思はず…感激の涙で歌へなくなつたこともあります、今度の滿洲行きでニッポンの眞の力強い姿をみたとおもひます、兎に角大變氣持のよい旅行をつゞけて來てゐます、はじめて朝鮮に來ましたのにもう今夜たゝねばならぬのは名殘り惜しうございます
夜やかた中にもさすがに愛想もよく、眼の中に入れても痛くない樣子で可愛いがつてゐるお父さん、お母さんに早速朝鮮名物長煙管を買つて上げる和氣アイアイたる有樣でアメリカサクラメントで大きな藥店を開いてゐる立派な紳士、淑女の…ちやんにすぎない
宮川孃はホテルで少憩の上ち李王職へ雅樂の見物に行き午後一時半から政務總監官邸で今井田夫人の歡迎お茶の會へ招かれ午後七時から本社主催公會堂のコンサートに出演、同九時には本町二丁目明治製菓樓上の岡山縣人有志の茶話會へ臨み十時半の夜行で歸東するが來る五月宮川孃は再び修業のため歐米へ旅立つさうである（寫眞は×印宮川美子孃）

愛國婦人 留守宅を慰問

愛國婦人會朝鮮本部では野田幹事等は二十四日京城龍山各部隊兵隊より出征中の將士等の留守宅を慰問し慰問する所あつた

容疑者釋放
少年殺し事件

京畿道楊州郡馬山里の少年殺人事件は、引續き道刑事課員の手によつて捜査を續けてゐるが、何しろ物的證據なく捜査上非常な困難を感じてゐる模樣であるが、昨二十四日午後某方面より犯人とおぼしき鮮人男一名を極秘裡に引致し、嚴重なる訊問を行つた結果、容疑の點薄く同日釋放した。之によつて事件は再び五里霧中に入るに至つた

金庫破り
實は金に窮した 同家ボーイの仕業

二十四日午後一時、府内公平町七八番地支那料理屋の主人は金庫破られ金三百九十圓が紛失したと屆出たので直ちに鈴木刑事外一名を現場に急行せしめ、犯人は犯跡から推して内部のものだと斷定を下し捜査を進めた結果、同家雇人同料理屋ボーイを逮捕した、右ボーイは府外…出郡金沙面樂浦里生れ李鍋鐘（二二）で、同料理屋のボーイとして働いてゐたが、昨今東大門の支那料理屋に情婦をつくり

金庫 に金品をつぎ込んでゐたが、金に窮し遂に金庫破りを犯し、同夜も情婦のもとで盜んだ金二十六圓を費消し何喰はぬ顏して歸つたところを御用となつた、なほ殘金は同家の屋根裏に隱匿してあつた

爺さんのフグ死
◇…ごみ箱から漁つて

府内某町…あら爺ちやんと…お爺さんは職業と…ふ六十…いふ…京城に來て職も…の日雇ひをしてゐたが、二十四日午後一時頃…ごみ箱から…フグの…を拾ひ…喰べたところ中毒し…同日…死亡した

懲役一年
殺人未遂

…東…一時から京城覆審法院で開廷された…加藤裁判長係り…二十五日午後十一時…

強盜殺人 上告棄却意見

忠南舒川郡鍾川面新…二六…番地…

平壤事件 上告公判
檢事棄却意見

平壤府…三金鳳龍（二〇）同水旧里…金斗鎭にかかる騷擾殺人未遂の上告公判は二十五日午後一時から高等法院で開廷された事件は昭和六年七月五日午後九時から平壤府黄金町八一番地中華人商店外數十軒を片端から破壞し毆打したもので第一、二審で金鳳龍は懲役十五年金斗鎭は懲役一年二年間の執行猶豫となり上告したが檢事は上告棄却の意見で閉廷した

原田畫伯個展
廿六日から三日間明菓で

遞信局の春陽會の原田黎文氏は今回府内有志の賛助を得て二十六日から三日間明治製菓樓上に於て個展を開催することになつた。穩健にして郷土味豐かな繪を陳列する

賭博に負けて密告

二十四日午後九時頃から府内西大門一丁目六八李松譯方で賭錢五十圓で賭博開帳、賭博におぼれて府内雲南洞七番地元時…樓で會飲してゐたが、一味の敗けたものがくやしくて是を鍾路署に密告、かくて一網打盡

ホーオーミルク
宮内省御用達　◬ 鍵 明治屋 發賣
PHOENIX BRAND CONDENSED MILK

高級　雛生初　ヒヨコ
（雛育及書明説無代進呈）
東洋畜産興業株式會社
京城府黄金町二丁目　電話本局五一七一・七一九五

レコード　廉賣
アサヒ樂器店
ホーオーレコード廉賣
電氣吹込の盤を只の金七拾五錢也
日本一流の藝術家を網羅して吹込んであります
京城本町一丁目　アサヒ樂器店　電話本局二六九一・六六〇

電池界の國際的發明
今や斯界警養の的となりつゝある必需品　滿鮮全道製作販賣權を讓る希望者至急御一報を乞ふ
姓名在社

第二回朝滿百貨大見本市團
連日滿員に付き一日延期
商業の武器は仕入にあり
一九三二年春夏物仕入のトップは東京、大阪、名古屋其他各原産地百貨の仕入から
◢延期理由◣
◉三日間の見本市は大滿員の盛況で御來場の方へも御氣の毒ながら掛まして申譯ありません
◉見本品の即賣を斷行致し仕入客に對して澤山の奉仕方法を新に講求致します
主催　東洋通信社
後援　京城商工協會　各日刊新聞社　東京産業振興局
會場　京城南大門前　京城商工奬勵館

音樂家助かるせきの憂なし　龍角散

第二回値上謹告
一、大樽（六四立）一樽ニ付　金壹圓貳拾錢上ゲ
一、小樽（一六立）一樽ニ付　金參拾錢上ゲ
一、壜詰（二立）一本ニ付　金五錢上ゲ
右ノ通リ本日ヨリ値上ゲ仕候間此段謹告候也
昭和七年二月二十二日
⟨田⟩銚子醬油株式會社
⟨亀⟩野田醬油株式會社
⟨サ⟩ヤマサ醬油株式會社

淋病　黴毒　專門　チエ診療所　京城明治町二ノ　電本三三五三番

六〇六號　一號金二圓五十錢　チエ製藥京城支店

新案特許 No. 140... 新案特許 No. 14705
NISHIYAMA UNDERTAKER　アンダーテーカー　西山葬儀社
京城府指定

虚弱に滋養と強壮　無臭ニンニクエキス　滋養卵油　鰻油　井上又七

家庭趣味

時間を無駄に費す　衣類の整理に就て

習慣を改めて手數と費用を省け

大妻高女教諭　石塚武女史かたる

日本の家庭では一年の半以上を衣類整理に費してゐるといふ事であります。之は家庭の生活狀態に依つて多少の差異はありませうけれど大體に於て日本の婦人は貴重なる時間の大部を着物の始末に追はれてゐる事は間違ひのない事であります。これは何とか考へねばならない問題であります。之は一つに衣類の整理方法を研究せねばならないのであります。湯のしといふ事を御承知のない御婦人は先づないでせう然しどんな事をするのか御承知のない方はあるかも知れません。之は新らしい反物を仕立てる前に湯通しをして簡單に申します湯のしをするのであります。が、何故そんな手數をするかと申しますと反物を染色工場で染め又は機織工場で織り上りますとこれをその儘市場へ出すのではなく必ず整理工場で整理してから市場へ出します。整理するといふのは糊料を用ひて手觸、外觀、光澤等を立派にして所謂化粧をして始めて市場に賣出します。所が之を使用する際に化粧したまゝで着用しますと、整理劑の關係で用途が出來なく折目など傷み易く種々の故障がありますので、湯通しといふ事をするのであります。が、考へて見ると最初整理する時に多少の費用をかけて整理し、その整理したものを元へ戻すために湯通しをして又多少の費用をかけるのであります。即ちこゝに二重の無駄をしてゐるのであります。だがこの無駄は永年の慣習で容易く改善され得ないでありませうが、茲に特にお薦め申し度いのは新しい反物を湯通しをされると同時に防水をさせてお置きになる事であります。さうしますと、手數も費用も極く僅少で汚點もつかず好都合の事と思ひます。

英皇室御離宮　神秘　ウインザー城（下）

ベーリー夫人の話を聽いて語り出したのは矢張り此處に住む若い佐官であつた。

『最も奇怪な事にその足音は三段で御廊になる階段を四段に上る事だ。之が全く特徴である。私は斷言の正面を見たとはいはないが、私が其のベッドに腰て居た時ドアのハンドルを廻してドアを開けたものがあつた。此のドアを開けることは仲々困難でハンドルを巧に手加減しなければいけないのです』

ベリー夫人は之語を繼けた。『幽靈の正體を見たと主張する人が唯一人あります。それは數日の午後お茶にお招きした婦人なのです。その時私等は寢臺に居りましたが、その婦人は全く突然に叫び出しました『それはさうと此の廻廊に幽靈が出る事を閣下方は勿論御存知の事と思ひますが、私は現に廊下の終りの處にボンヤリ影の樣な幽靈を見て居るのです。長い上衣か何かを足の所まで着て大層暗い廊下を頭に步いて居ます。ア女の幽靈らしい……』

此處迄語つた時客人は口を挿んだ。

『足音ですつて、女の幽靈らしいんですつて』

夫人『それはよく分りません』何んとも形容し難いのです。丁度こんな風に……』と夫人は足早に床の上を步き廻つて見せた。此の時若者の話を熱心に聞いて居た第四番目の人が初めて口を開いた。

『私は此の家に住んで以來ずつとその物音は聞いて居る。その步き方は誰もが出來ない特別にピッチの高い步き振りだ、丁度こんな風にと……』と彼も亦やつて見せ

『こんな風ぢやないですか』

と聞いた。これに對する答へは暖爐のそばにさつきから腰てゐた大きな番犬トスから來た。犬はのろくと立上り背をせむしの樣にして剛毛を逆立てた。そしてスローモーション・ピクチュアのやうに緩つくり振り返りめずお如き目付で室中を睨め廻しながら唸ずるが如く陰氣な唸き聲を發した。室は戰慄を覺ゆるやうに沈默に閉され一語も發するものがない。此の光景に客人は傍に坐する人と顏を見合する勇氣も拔け咽喉が干いたのを感じた。この時である椅子の底に埋れて居た博士はその深い夢想の裡から突然沈默を破つた。

『トス奴は幽靈か』

『それは兎に角若者が付き得ませて居るのは歷史時代のテーブルだよ、チヤールス一世の彈劾裁判が整ふ迄死體をそのテーブルの上に横へて居たんだよ』

客人はゾッとして思はずそのテーブルから離れた。

猫背や背むしは　どうして起る

子供の姿勢に御注意

姿勢の正しい人はなかく少いものです。大概前屈姿勢か後屈姿勢かで殊にひどいのは前後屈姿勢といふのさへあります。正しい姿勢は脊柱の彎曲が自然であり體の重心線が體の中央を通つて前にも後にも偏しておりません。外觀上背と顎とがまつ直で腰、膝が伸びてをります。この姿勢は呼吸が輕く、呼吸量が多く、血液の循環もよく、すべての動作に敏活で疲勞が少いのです。前屈姿勢と云ふのはうつむきの姿勢ではありません。反り過ぎです。外觀上背と膝が伸びて全身が後に反つて居ります。胸は張り過ぎて呼吸量は却つて少い。血液の循環も不自然で脈が高いものです。步行にも疲勞が多く、良い姿勢ではありません。後屈姿勢は猫背の事で背が曲り首が前に出て胸が凹い。呼吸は早く弱く血液循環、顏色、步行すべてよくありません。赤ん坊の頃から背や頸の胸や腹を嗚く縮た爲めにて起りやすく、肺病や婦人病に罹り易い。前後屈姿勢は脊柱の上部が後方に彎曲したものです。首と胸が前に出て胸が縮み、背骨が彎く、お尻が飛び出して居ります。これは猫背よりも一層呼吸が重く、すべてに不健康のしるしです。猫背は骨の病氣の結果、骨の彎曲例へばせむし、發育不良人工營養による骨格の發育不良から起るものでありますから［illegible］（東京女子體操校長談）

アメリカの人見孃

ミス・ミルドレッド・デッドリングソンは先々月八十米突高障礙で世界新記錄をつくつた。來るべきロスアンゼルスでの彼女の活躍は眞に怖るべきものがあるであらう

映畫座談會

出席者　中村尚武氏（本町署長）野中尚氏（京城署保安主任）岡島孫吉氏（喜樂館主）福崎濱之助氏（大正館主）倉永義雄氏（中央館支配人）金澤清也氏（東部俱樂部宣傳部長）藤井幸太郎氏（フオックス京城支社長）河崎辿男氏（ブレイガイド支配人）寺田光春氏（大正館宣傳部）毛利元良氏（小型映畫協會長）三田英二氏（同）岡本猪次郎氏（同）本社側中尾副社長、寺田社會部長、絹田東洋部主事、三井藝術部長、太田藝術部員、今田副部長、佐々木記者

トーキーと無聲映畫は兩立　そして發達しやう

倉永　この頃內地の方では說明なしにして居るところが多い。私は映畫を多く見つけた人には說明がない方がいゝだらうと思ひます然し從來日本映畫にもタイトル入りの日本映畫に對して說明を加へて來たところから一部のお客さんには矢張りそれを說明した方がいゝといはれる人がまだ殘つて居やしないかと思ひます

今田　また『……』、あれもフオックス社で日本語のものが出て居りますネ

藤井　所が、あれは矢張り、習慣といふことになりますが、啓が合つてるのが不思議なんです。例へば『お早よう』といふ節などあれが『グッド、モーニング』といふと發音が違ふのですがあれはそれに似たやうな意味の言葉を出さして居る。それで一般ファンのためにはチヤキくの江戶ッ子辯で喋つて貰ひたいのだが……あれはアメリカに長く居る人が日本語で喋つて居るから日本語の發音が大ぶん違ふ。開島あたりの人が多いでせう（笑聲）併し分ると云ふことにおいて斷然好きになれます

藤井　トーキの無聲版といふのはお客さんを馬鹿にして居る

今田　日活の方でもいよくトーキーをはじめたといふことですね

開島　こつちでは三本立でやる方法もついて居るけれども會社の方のそれに對する能力があるかどうか……

今田　どうですか寺田さん說明者の經驗もあるのだから、トーキーの上を行く說明、所謂トーキーをかぶせるといふやうな說明は今のトーキーでは駄目ですか

寺田　といひますと、どういふことですか

今田　全然トーキーになると說明者は要らなくなるのですね。何かそれに對する方法を、講じたですか

寺田　そこまでは考へておりませんが、併しなんですネ、現在說明者といふものは餘りトーキーを重く見ておらない比較的現在のトーキーを輕視してゐる、說明者自身が或は成算がないのかも知れませんが、いはゆるトーキーはトーキーとしての程度のものでないかと思ふ、總局勝しいといふ事が花だからといふ位に考へて見てしかおらぬから說明者自身の生命といふことについてはそれ程く樂觀して居るやうに思ひます

金澤　一寸お話の途中ですが併し私は說明者の樂觀、悲觀でない問題ですが、私の考へとしてはトーキーはトーキーとして立ち、無聲映畫は無聲映畫として立つて行くだらうと思ひます。この間大正館で『マダムと女房』をやられた松竹としては大馬力をかけられた映畫だといはれるが、あの位のトーキーなら、下手な說明者の說明を聞くより矢張り得だと見ました實際外國の映畫に邦文タイトルが出て來るのがあるが、アイふのは實際氣持がよくない、全然說眞の價値がなくなつて面白味がない

十六ミリ映畫を教材にしたい……

朝鮮では未だ使つてゐない

今田　大體トーキーの問題も了りました。こゝに御承知の通り十六ミリの權威者として、三田さん毛利さん、關本さんの三人の方が見えて居ります。殊に三田さんはその權威者として大阪毎日で一等に當選された、レコードを持つて居られるのであります。最近やつて居られますか

三田　やつては居りますが大したことはございません、大阪毎日はマグレ當りですよ

毛利　私小型映畫のことでお話さして頂きたいと思ひます。吾々は趣味に依て小型映畫をやつて居りますが、これが小型映畫の將來に付ては色々議論もありませうが、最初は吾々の家庭の趣味といふ見地から普及して參りましたが、最近ではこれを學校の教材にみんな使つて居る、朝鮮ではどこの學校でもまだやつて居ないやうに私は考へて居りますが教材として活動寫眞を使ふといふことは、これは教育上非常にいゝし吾々が趣味として作るにして小斯らいふ方面の映畫を作つて見たいと思ひます

今田　京城の學校で小型映畫を使つて居る所があるですか

岡本　一寸ないですネ

藤井　私の會社なんかは教育映畫をトーキーで、十六ミリを使用しておりますが、だんく大型のフイルムが要らなくなるやうになつて來ましたネ、一年に五萬弗位の經費を計上して全世界の學校に呼びかけるといふことをやつて居ります今度社長が代りましてネ、常設館にはやらせずに、斯ういふ方面に出さうといふことに、そろばんを彈ひてさういふことになります、

毛利　內地ではもう今小型映畫は安いですネ、方々の學校で委員を作つてやつて居る

髪の手入れ

かたすぎる頭髪を柔く美しくしようとお思ひになる方は洗髪のあとでレモン一個をしぼつてその汁でおすゝぎになると柔くなります ことに斷髪の方などこの方法をおとりになることをおすゝめします

兒童映畫館が出來たら理想的

說明者も人選を要す

藤井　子供にうける映畫は決して少いと思ふ、文部省の推薦映畫の『三人兄弟』は女ばかりの兄弟で墮落はするし……併しそれでも文部省は推薦映畫として見せて居る

今田　あれは小學生用のものではないね

藤井　文部省の推薦映畫は決して頭が貧弱であるためにその子供が孝行するといふ風になつて居る、それで孝心はあつても金があれば孝行は出來ぬといふことになります

中村　京都の方では教育會の方で教育映畫を揃へまして、それを各地へ持廻つて、教育關係者が晝間と夜分を分けてやるところがある。この未成年者に及ぼす影響といふと隨分が覆くなりますが、これは活動寫眞の內の雰圍氣にやうに、私は先程お話のあつた關係に感染して、いろくの社會の場面を見せつけられてさういふやうな不急世を孕むといふことがすくない。だから映畫そのものよりも內部の不潔の雰圍氣にうたれることが一番未成年者を惡くするといふことが割合に多いと思ひますで晝間にこれをやつたら弊害は夜分よりは少いといふことが判る、晝間も弊害はあるわけですがかさういふ風に行つたら、未成年者に對する弊害をある程度まで防禦して行くことが出來やしないかと思ふ、そして私はある少年保護更藥協會といふ方面の座談會に出たことがありますがその場所には學校長も少年の保護者も少年審判所の係りの方も來ましていろく話が出ましたが、矢張り若し理想とします、兒童映畫館といふ專門館をこしらへる、子供も面白さうに又しく教育的に導く映畫を映して見せることが出來るのではないかといふ說明者も教育方面に經驗を持つた人がやつたら、決して屆が穢らずに媚させずに映畫を映して見せることが出來るのではないかと思ふ、これを經營して行きますことはどうかと思ひますが、しかし一これは話が痛み入りますが、慈善的にやつたら不可能でなからうか。料金を取つて見せたらその欠損を補ふことが出來るのでなからうかといふことを話したことがありますが、京都市内のやうに子供が非常に活動を好む。百人が九十人以上は映畫を好む殆ど全部といつてもいゝ、それがまた惡化をうけることも非常に多いその際に活動を利用してやつたら、地理や歷史の教科を授けるその本で讀んで說明をきいて覺えるよりか映畫によつて覺える方が效果が多いと教育者間でも認めてゐるのです。それでこれは有益に取扱へますれば非常に效果が多い、これはどうも時代が要求する問題で、また早晩實現しなければならない問題でなからうかといふことは、相當考へて居る方がありませうが、私もそれを考へて居る一人です

今田　どうです。まだ兒童映畫について御意見がありますか

藤井　それは今局長の御言つた通り、相當に收支が償ふならば誰かやるものがあると思ふが……

藤井　何といつてもそれは結構のことゝ思ふ

開島　しかしそれは矢張り新聞社といふ方面から行かなければならぬ。この間私の方に大毎の滿洲映畫をやつたがその時は見頂が皆感激してほど來た。あゝいふ映畫に子供には非常にいゝ

藤井　教育映畫にはウーハーの賢い描物が澤山ある

開島　教育映畫等は新聞社等が推薦した方がいゝと思ふ

藤井　これは新聞社でやられると家庭でも安心してやれるが、當局筋では誰が聲を大きくしてもうまく行かない

今田　東亞クラブで一度やつたですな

金澤　一昨年一遍やりました

午後十時散會

今田　いろく話も承りましたので大體これで打切らうと思ひます。先程三井さんからも御言の樣に私共の社でからいふ座談會を催しましたのも實際に大衆の中に本當に喰ひ入つてゐる映畫といふものを、もつともつと大衆に理解させるといふ見地から開きました次第であります。最後に社會部長から一言お話があります

寺田社會部長　今晚は非常にお寒いに拘らず、また御多用のところをわざくお越し下さつたことを感謝致します。警察者および之に關係の方から有益なお話を承りまして、まことにありがたうございました（完）

明石潮きたる

明石潮とその一黨は、今廿五日から向ふ五日間京城朝日座に出演する（寫眞は明石潮）

絶對に墜落しない飛行機發明

【ニース（フランス）發聯合電報】フランス飛行家アルベール・ソーヴァン氏は永年研究の結果絶對に墜落しない飛行機を發明した。同氏は之を實驗するの最初は羊を乘せ五百五十呎の高さから墜落させたが、此の發明のため羊も死なず又卵も一つも毀れなかつた。此の實驗ですつかり自信を得た同氏は今度自分の生命を賭してこの實驗をやることになつた。その方法としては先づ飛行機を二千呎の高さに上昇させ次でエンジンをフルスピードで運轉したまゝ昇降舵を墜落するのださうだ。之が完全に成功したら從來頻發した飛行機事故も大部分救はれるものとして今から非常に期待されてゐる。

大正館（廿五日から）▲現代劇『危險信號』突貫小僧、吉川滿子共演▲時代劇『だんまり嘉助』栗島さく子、尾上菊五郎主演▲現代劇『盜人の微笑』全卷

朝日座（廿五日から）明石潮とその一黨來る、入場料八十錢（特等）五十錢（一等）三十錢（二三等）

中央館（廿五日から）▲現代劇『戀多き女』時代劇『牢獄の花嫁』阪東妻三郎主演

愛國機朝鮮號に集る義金（三）

▲一圓城南文川小學校職員生徒一同▲十五圓五十二錢京城仁荘客砂宮年水利組合職員一同▲十圓江原道鐵原小學校三年生永井哲郎、アキ子、猛郎、隅郎▲二十四圓六十六錢京畿道不溯面無名氏▲二十圓戶張文市▲三百圓三井物產株式會社京城支店員一同▲二十圓朝鮮總督府鐵道局西部保線事務所一同▲五十圓京城府本町五丁目組合▲一圓京城師範學校附屬小學校四年生二組龍田進二▲五十圓安中甚▲二十圓安中カツ▲八十一圓九十六錢全南光州小學校▲一圓京東公立普通學校事成浩▲五十圓森田泰治▲二十圓針替タミノ▲五圓山下俊潮▲十圓石井浪太郎▲一圓山田細一▲五十圓岡本長三郎▲五圓山江彼▲十圓近藤勇造▲百圓中川幸藏▲百圓英ヒサ子▲五十圓當所岩治▲五十圓近藤楠四郎▲三百圓平壤府廳職員一同▲二百圓顧和町會一同▲一百五圓京畿道水原郡安龍面坪里宜石勇太郎外十四名▲百二十三圓九十九錢木浦聯合青年團▲二百十一圓三十一錢黄海道海州郡栗野里金昌洙、出口昌藏

◇累計七千三百九十九圓五十八錢

圍碁新局（二）

先相先先番　關山利一（四段）　蒲原榮治（三段）

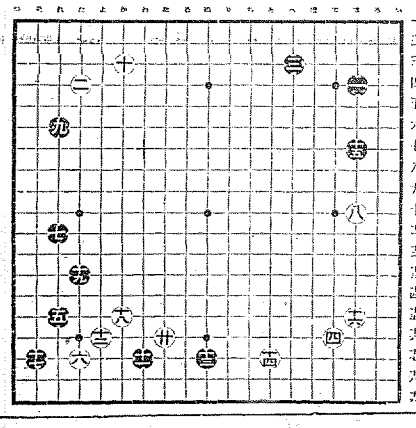

一 は四	二 た四	三 へ三	四 に十六	
五 だ十五	六 た十七	七 れ十一	八 は十	
九 れ十六	十 か三	十一 わ十七	十二 よ十六	
十三 ぬ十七	十四 と十七	十五 は七	十六 は十五	
十七 そ十七	十八 か十五	十九 た十三	二十 を十六	

將棋新手合（三）

於東京市日本橋區蠣殼町二ノ七　溝呂木將棋道場

飛落　△七段溝呂木光治（東京）　▲初段加藤 眞（名古屋）

（圖は二四歩迄の局面）

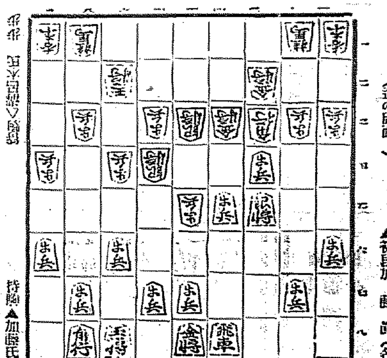

持駒▲加藤氏 ナシ

△二二角　▲二六歩　△五四金　▲二五歩　△一四歩　▲六八金上ル　△二七歩　▲二四歩　△同 歩　▲二八飛　△三八歩化　▲同 飛　△四五金　▲三三歩化　△同 金　▲三四銀　△同 金　▲同 飛　△三三銀　▲二九飛　△三六歩　▲四七金（以下次號）

【溝呂木七段講評】（上手）一四歩と突くのは、敵の仕掛けを待つ意味と、角の捌きを豫め用意する意味である

（下手）六八金スグと、玉將の側を締めたのは良い手である

（下手）二八飛けは御手倒である、茲は四六銀と引く處である

（上手）三八歩化は、敵に捌きをつけさせるが、二筋を守るには已むを得ない受けである

（下手）四七金は悪い手である、茲は五六歩と突く處である

色の黒さ
肌の荒れを
膺懲して
皮膚美の權益を
擁護するは
牛乳石鹸の使命なり

ホーサン入
牛乳石鹸
（乳牛印に御注意下さい）
姉妹品 牛印乙女石鹸 10 20 50錢
S.K. 201

生垣大王 コノテガシワ菓 鳥致院 朝鮮興農園

配合飼料 東洋畜産興業株式會社

正しい濕布に
液狀濕布劑 キリール
醫學博士 大久保 平澤 兩先生御推奬
感冒・肺炎 等
呼吸器諸疾患の治療には
キリールの濕布に優るものなし

特長
▼液狀なるが故に胸部疾患等廣き部面に應用するも皮膚の閉塞、患部の緊張を來さず呼吸運動、皮膚の新陳代謝作用を妨ぐる危險なし。
▼温冷兩濕布に適し絶對にカブレを生ぜず又ベタ附かず爽快たり。
▼一日二―三回の交換にて足り症狀並びに皮膚の強弱等に依り濃度を加減し得
▼用法又頗る簡便、十倍乃至廿倍に湯又は水にて稀釋し普通濕布を行ふ如く患部に應用す。

包裝 大 三〇〇瓦 小 一〇〇瓦
定價 一圓 五十錢
株式會社 松下商店　合資會社 和光堂　大阪市東區南久太郎町二
全國藥店に販賣。詳細文獻御申越次第送呈

特別法令に依るなら 別段不平はない
大信託補助案に對する 既設五會社の意向

その使命と業務の大部に踏み、本府當局が企圖する資本、信用の融通大なる大信託會社の創設計畫は現存五信託會社に甚だ不利に對して前途なり大きい打撃を與へてゐるが、本府當局では大局から見て、その實現を急ぎ、十五萬圓の信託補助は特別勘定に使用する模様である。而して之と重大關係を持つ現存五信託の意向を綜合するに補助を下附する會社が現行信託業令以外の特別法令により設立された特殊會社であり、不動産信託業令といふやうな別個の法令が制定されそれによって生れるものならば格別、何等の次第でなく、現存法令の下に創立される會社に補助が與へられるならば甚だ不合理も甚だしいといはねばならぬ、換言すれば同一法令の下に營業する會社に對して差別を設けることは現存會社としては首肯し難いといふ見解を持ってゐるが、本府が補助を下附するに當り、如何なる法令を設定するか或は如何なる形式をとるかが問題であるから、現在の處ではその成行を注視してゐる

利解成立か 義州鑛山騷助

義州鑛山會社に對する平井熊三郎氏及林榮業等の紛爭問題はその後借地人側に於ても極力和解を希望してゐる模様であり、一方會社側でも最近その氣分著しく緩和となって來て和解條件も稍々決定した模様であるが、期待あるも目下の處極秘にされてゐるもので九月末同社の重役改選期及配當期（本年より一ヶ年を一決算期と改した）である點よりすればそれ迄に一切の手續きを完了しなければならないから三月末までには和解成立するものでなからうかと見られて居る

鐵原の 天然氷輸送終了

鐵原馬山亭貯水池に於ける天然氷の採氷作業は二十二日にて終了、輸送は二十三日を以て完了した、一月二十二日より輸送開始してより約一ヶ月間に採氷輸送した總數量は三萬一千二百十延にしてこの輸送により鐵道局の運賃收入は五萬五千九百一圓九十錢である、この五萬六千圓が小貯水に加算されることになる譯だ

火保地方會 軟化に傾く
料率引下げを 寄々協議中

火保料率引上反對の猛烈化するにつれ非協定の貝本共立が漁夫の利を占めて頗る有利な立場となるに反し、協定會社は一般に營業上不利を蒙るに至ったので、急速解決を得策とする意見漸次有力となり、最近當地方會では南朝鮮京城火保協會及朝鮮火災側上に於て再三會合を開催し、對策について腐心してゐるが、委員中には依然現行料率を固執するものもあり、また意見の一致を見るに至らないが、紛糾を惹起してから半年近くに及ぶにもかゝはらず未解決のまゝ紛糾し、契約者の反感をこの上挑發することはお互に不利益なれば、速かに解決を圖りたいといふ意見が高潮されるとなりつゝあるから、近く何等かの形式に於て現行料率細目の方策をとるに至るだらうと觀測されてゐる

頗る合理的な 耕牛の鮮內需給
北鮮で畜牛して 全鮮に供給する

現在全鮮の耕牛は南鮮に於て需要多く北鮮に於て供給多き關係にあるので本府では耕牛の鮮內自給を企圖するため北鮮において大牧場を經營計畫中であるが、最近漸く具體的計畫案を得たので、近く各道技師を招致して審議會を開く事となり、牧場は平安北道等に設置の豫定である

畜牛條件

を異にして居るにも拘らず各道一律の畜牛奬勵を行って居るためであるが、牧場適地は寧ろ北鮮に多く、隨って同地方で大規模牧畜を行はば、南鮮を始め全鮮農家に對して頗る安價な耕牛を供給し得る許りでなく、朝鮮牛としては內地方面に牛皮として

無限の販路

を擁して居るのだから北鮮における牧場經營は前途洋々たるものがあると見られ、隨って今回の東拓一社の耕牛自給を目的とする北鮮牧場經營計畫は、全鮮を一ブロックとする耕牛問題に裨益する所多大なるものとして各方面から注目せられて居る

勞銀 漸騰
大部分は保合

鮮銀調査、一月中の京城勞銀平均指數は一七五、三六で前月中に比し一分八厘三毛、前年同期に比し一分四厘六毛のいづれも昂騰を示した、而してその內譯したものは內地人車製造職、朝鮮人井戶職であり、若干低落を示したものは支那人勞働者で其他は保合である

東拓人事異動
産米增殖計畫 實施に伴ふて

東拓ではさきに鮮內各支店業主任會議の結果決定した產米五十萬石增產計畫實施の爲め陣容を整へつゝあったがいよいよ三月一日より實施することになったので之に伴ふ人事の異動を九月頃行ふことになった

中野理事東上
電氣統制問題 は決定せず

中野東拓理事は二十五日午前十時東上したが電氣問題は總督府の希望を聞いて東上したといふの程度で遂に決定しなかった、總裁更迭の後に新總裁と協議することゝなるの模様であり、總裁更迭は既定の事實にて東拓は例年開く支店長會議も中止して居る。

契約者大會の 準備全く成る
各部委員 五十五名

三月六日京城で開かれる全鮮契約者大會の準備も着々進行で、いよいよ最後的役員陣として、二十四日大會の總務、宣傳、會場、會計、交渉の各部委員に町總代及實業團體の各部會員を網羅して左の五十五名をあげ、各部準備なきやう準備に全力をそゝぐこととなった

一、總務部 今村昇次郎、西崎鶴太郎、朴承稷、戶島祐次郎、大塚勝治、辻本嘉三郎、都筑康二、三上豐、富林源作、金漢旭

一、宣傳部 岩本善平、澤石槐、[illegible]、大[illegible]澤田豐丈、川井孝一、高島洞四郎、田中三郎、都筑康二、松本商次郎、松村松三郎、松井佐七、松本已之助、勝山米三郎、胸高申、丁炳燮、天津作一、石田甫九郎

一、交渉部 澤石槐、白岸宮造、山口[illegible]城支店、洪鍾德、朴[illegible]仁、金井源、島田朝吉、岡根清作

一、接待部 林茂樹、[illegible]、[illegible]、[illegible]

一、會場部 西田健次郎、香山[illegible]、[illegible]

一、會計部 後藤正之助、佐藤政雄・原崎午助、森忠一郎、酒戸勝兵衛、鈴木文次郎

飯野の仁川積取 益々發展せんとす
鮮航會對策に腐心中

今月上旬以來飯野商店は仁川へ寄港して鮮米の積取りを行ひ鮮航同盟會に脅威を與へてゐるが、飯野商店は大阪大穀會の支持により同會の買附米を一手に引受け積取ってゐるものであるが鮮航會では神戸の本部とも打合せの上之が對策に腐心中であるも何分大穀會員の買附米は悉く現場受渡しとなってゐる爲め鮮航同盟會でも仁川の荷主に對し何等抗議の申し込みやうもなく其の上は荷主の德義によって解決するかそれとも飯野商店が自から中止するのを待つの外なき狀態であるが飯野商店は昨年の十月思[illegible]南の長項へ乾燥の際大阪大穀會や朝鮮穀物商聯合會との間に中途で中止は絕對出來ない契約となって居る所から大阪大穀會には有ゆる便宜を與へ仁川其他で白米及び玄米の買附けを爲さしめ之れが諸氏の方法が講じられて居るもの＼如くである從って飯野商店の仁川に於ける鮮米の積取りは須く懸念すべき情勢にあると同時に鮮航同盟會としては断乎たる對策を講ずるにあらざれば此の解決は困難と見られて居る

新興産業展望
輕銀時代から 超輕銀時代へ
進展する時代要求 原鑛に惠れる朝鮮

重量輕く硬度高き金屬を求めて進展する機械文明の素材要求はアルミニュームから更にマグネシヤノ一轉じ（超輕銀）とする超輕銀へと進む、このマグネシヤの新らしき用途を認められて來たのは僅々數年來のことである。防水防火防腐用の塗料として用ゐるから光澤美しい陶光を輝かせてゐたが、金屬用材としてアルミニュームと合成しデュラミンがつくられ超輕銀の粗製となったので以來僅かに近代的要性を喚起して以來アルミニューム九割の合金によってつくられるマグネシヤは硬度と靭抗の點より航空機用としては勿論船舶用器具用品あらゆる方面に新分野を開拓して今では押しも押されもせぬ重要金屬となってゐる。この重要なるマグネシヤは目下世界總需額は二千二百萬瓩、日本需要は現在アメリカより二十萬瓩見當の輸入を見、理研相澤工場が唯一の加工所として製品を日本アルミ、住友伸銅に供給するに過ぎず其の生産は殆んどない樣で然るに時代の進展と共にこのマグネシヤの需要は加はる許りである。これに鑑み滿鐵では本年度の新計畫として大石橋のマグネサイト鑛床の開發計畫を發表し、一般の支持をうけるに至ってゐるが我が朝鮮はこのマグネサイト鑛床にも頗る惠まれてゐるのだ朝鮮のマグネサイト鑛は咸南端川郡北斗日面の露出鑛を首位とし咸鏡南は勿論、陸續として咸北方面に及び存在量は正しく無盡藏とも云ひ得るのである。面もこの鑛業土鑛のマグネシヤ鑛床は遙か滿鐵の大石橋鑛に優る、結成すれば充分採掘の可能があり既に間島資名氏は試掘研究を了してゐる。一方本府當局に於てもアルミニュームからマグネシヤ時代への進展にそなふるべく興南の研究分室に於て調査中である。研究實現の曉はアルミニュームと相俟って實に海外技術を驅逐するのみならず我國勞伸展の爲にも寄與する事尠くもなからうと想像される

◇

停滯する事なき近代文明の進展は急テンポにスピードを追ふてゐる。閣長の云める平九州博多を利用した朝鮮征伐の先鋒加藤清正は海路一旬、朝鮮に上陸なし連戰連勝釜山十三道を瞬時に席捲し破竹の勢を以て現在鴨緑江畔の洋々たる北鮮に殺到した……この期間六旬、當時の史家は電光石火の進撃と呼び、正しく飛躍的のスピードを出したのであった。だが咸鏡線の開通は僅々二晝夜を以て足るに至りしめ、次いで展開された飛行機時代は僅か六時間有程にして南山より國境に飛ぶ、正しくスピードを追ふて綾る文明は航空機を必須のものとして來てゐる。非常時に於ける輸送機の重要性は過般の滿洲事變と上海事變が生々しき實證を我等の腦裡に刻みつけてゐる。この飛行機工業を確立すべき必須の機關原料に今やアルミニュームあり近き日には超輕銀たるべきマグネシヤがある航空機製造業を我國の自給自足の範圍內に於て確立するため用途を限定してすべるアルミニュームコンクリート工業は是非共起さねばならぬ重要産業であらねばならない。その若要範圍の廣汎の洋々たるに於てをや、我等は北鮮におけるこれらの諸工業が本府のよき指導の下に今や産聲をあげんとするを心からなるよろこびをもって迎へる

鮮銀帳尻（廿四日）

發行高	八〇、[illegible]	減	[illegible]
正貨準備	[illegible]	減	[illegible]
保外發行	[illegible]	增	[illegible]

日銀帳尻（廿四日）

發行高	一〇一[illegible]	增	[illegible]
正貨準備	[illegible]	增	[illegible]
保外發行	[illegible]	增	[illegible]
貸出高	[illegible]	增	九、二六

對銀行券對換相場（廿五日）
紐育 二十三弗四分一
上海 九十五兩二分一

株式
時局憂慮深くして 低迷保合の繰返し

前場　前日來上海を中心とする某重大事件を與へて甚だ警戒を要する[illegible]手控へ氣味となり[illegible]東新百六十四圓八十錢大新七十[illegible]拜證・東株十五圓[illegible]六十四圓九十錢をつけて六十四圓九十錢と止め、大新も同樣七十五圓九十錢と[illegible]止め前場を終った。時局憂慮深く目先未だ動意なき模樣であった

後場　[illegible]依然[illegible]保合を持し折柄後場は[illegible]十錢、東新百九十六圓四十錢と[illegible]一張保合に始ったが後押目買者にチリ〳〵と返し保合圈內浮動に終つた

[illegible]なり、これが爲め下値は自ら限りあるを以てこの形勢全く逆轉し難しものがある。政府は名實共に我黨大勝の見透しがつくまでは買へず、全く買れず賣へずの有樣となつてゐる。この局面に對し頭は左の如く下となつた以上も最早や人氣取り政策を要ふの要なく、徐ろに日本經濟の制遂のために落感するに至るに相違ない、從って人氣取り政策を迫ふのみならず、たとへ膨脹政策の具體化を許さうとしても無い袖は振れないの古今の眞理であり、

愼重靜觀得策

内閣は全く無味乾燥の局面である然し目先株式に與へられた材料は何にも複雜にしてデリケート過ぎる。政友大勝が下値を支ふれば上値は政黨政局膨脹等となる。上海經濟新聞事の觀相は緩傾向を隔して來れば國內狀態があなるが[illegible]然に米し目に如實なるとにかくいはゞ必然の利害が小さく今や保合状態は富の趨勢として新たに上昇するかは[illegible]今や株式界の顧慮すべきものである事は[illegible]

賣れず買へず
先行は吹値 賣り得策か

依然として再びを脱し得ない相場である。何分上海を繞る諸問題の解決は[illegible]しむるに充分である。されば一方政友會の[illegible]大勝を見た折柄とて、所謂政府を[illegible]我黨の經濟見込みはあるが何等かの緩和等に對する[illegible]

期米
再び伸惱み 商情頗る氣乘薄
目先一段安示現か

前場　前日の反撥は政友會が大勝したのを好感として相當に旨味ある場面もあるが今朝は販地の處置により[illegible]十五錢中一圓八十錢二圓三十九錢と再び伸悩み商狀に寄つき販地は久復れ圓を下廻りせしも當商押目買人氣が強いためアトは漸く二十九錢から八錢所に下落、たまたま其の間に販地が元の安値に回合せしたので

稍賣を喚起し

て十八錢と崩れ目先向不勢は免れ難き　商狀を呈して前場を終つた

後場　商品商狀全く逆轉し再び伸悩み商狀に入り不勢を指けし折柄、後場は內地氣配の安移りに商狀不勢を呈し當不申不申圓五十錢先二圓丁と一擧深押して寄付き後小戻り足

買ひ警戒？

前日は前氣回り模樣を呈し殊に東京の突飛高は政商筋の買積轉埋と共に先に策戰が行はれ月末當の觀を深かしむるものゝあつたが今朝になつて見ると販地は久しも五圓り限と他愛なく崩れ政商筋の買ひ損がありそうにない商狀である彪も販地安の割り下げ振り商狀にあるも當所は産地正米の頭値で此處は販仰るものとせば當所も勘なかいめ西米が近つてゐる際として聽ては販地安に追從する事になるのみか當所が若し二圓を下廻る事あると好き押目と見て人氣が勘なからず買附いてゐる際であるから以

[illegible]

米界展望

今朝になつて見ると又元の安値に前月相場の地合は益々悪くなつた觀がある▲尤も當所としては三回指みに來るゝ誰れ賣ふとなく買物が多くて居るが然し販地が今回となく直り足に向いては直ぐ元の安値を明き込まれる所から云ふとまた將來に安値が孕まれて居るやうにもあるとを見ると當所にして此處で下げ渋る事は却て先で禍を深くする事にならぬとも限らない▲殊に政友會の大勝で前途高の信念を一てゐる事から見ると相手は皮肉にも賣物を賣らし人氣が買ひに一偏してゐる所もの相場として前一層賣方の前途ちの相場として前一層賣方の前途を悲觀されるのである▲何にしても此所は買方としても徐々自重して乘ずる必要があるらしい

前月の形勢では此の相場今にも三圓台へ吹き出しさうな勢ひであつたが

愈々形勢不良

目下全國を通し未曾有の在米が推積せるのも又農家が此處の値頃では持米を賣りたいと頑張ることも即產の供給不足による思惑熱の高調から來てゐることは云ふまでもなく、前には現政府の積極政策によつて物價の高勝をもたらすものであるも好景氣を[illegible]であるが從つて今回の總選擧に對しても多大の期待が繋がれてゐるもの政府の積極政策より富當に差迫つて下値を迫はんとするが如きは政府の積極政策より富當に差迫つて勝したことは威大なる劇材料で大政府を支持する與黨の政友會が大勝したことは威大なる劇材料であるにも拘らず何等の反撥もなく押現政府のインフレーション政策と云ふよく殊に支那問題の擴大は危むべき點が多く財界に關心を有する者が政府の政策に多大の期待をかけた反動安を出現するもの界として強て現政府の政策に熱心の期待をかけた反動的作用を起すの

紡績操短据置

二十四日開催されたる紡績委員會に於て四、五、六の三ヶ月間の操短を据置くべく決定したので之を以て各會員に提議し加入會社數並に錘數の百分の九十以上の贊成を得て實行することとなつた又七月以降の操短につきては其の經緯を希望する者多きを以てこの好機を得て二十六日中に委員會を開き協議することとも決定した、從つて現在の二萬二千六百八十枚にしてその內百枚以上の建玉內容左の通りである

取組高　二十五日前場まで

鮮米の賣の好況を繼續せしむるに[illegible]

期　賣方大林一〇〇白井八九〇　山口一〇〇成清三七〇吉野五七〇立山四〇〇▲買方大林一六〇白井一五〇洪股四七〇德泰七五〇京證一〇〇松山一、四九〇吉野一、一九〇立山七〇〇

〇京證一〇〇▲賣方洪股一六〇

朔　賣方各小口▲買方洪股一〇〇

拓新　賣方大林二二〇白井一五〇德泰二〇〇山口一五〇京證六〇〇松山一五〇立山一〇〇▲買方白井二四〇德泰七〇〇山口一三〇成清一二〇松山五二〇吉野四五〇立山四九〇〇▲買方成清

安取　賣方立山二〇〇▲買方德泰一〇〇

大新　賣方白井四九〇德泰一〇〇松山一五〇立山一〇〇▲買方白井四〇〇京證一八〇吉野一、一七〇山口一〇〇清三五〇松山四九〇吉野一一〇立山四〇〇

東新　賣方白井一、一七〇山口一〇〇清三五〇

氣迷ひ持續

上の不勢を出現するやも知れないと見る向もある

昨今仕手の態度を見るに相場が少し惡目を見せると何所の市場も多大の賣米が倦れて居る際とて直ちに豚迫氣分が擡頭して賣物が加重に依る先高觀と政友會の大勝に依る政府の積极政策等が頭し反對に直り足へ向くと供給不足買氣旺盛を極めると云ふ狀態である、從つて相場は此邊へワッタカツタするのに至極都合がいゝことになつて居るのみか之れを米其物の需給から見ても產地は出過ぎ氣ない狀勢にあり一方各集散地では在米の滯留で上には持つて行かれないと云ふ有樣であるから清算相場も當許當分は仕手の氣迷と相俟つて斯の如き浮動相場を繰返すの外なき狀態である

には〆出し錢とチリ〳〵安の不勢を呈し榮押目的買物と突入賣り勢忍人氣に支へて〆八錢と返したが、引際各地念氣崩れに忽ち崩門を破つて二十一圓九十八錢と前場を止めた。寄引、寄定、出來高左の通りである

寄引値　一回四中二二……二二▲一回四中二〇九……〇七▲三回四中二〇七……〇五▲四回四中二〇八……〇七▲六回三米二二七〇八……〇七……〇七▲▲四中二〇八……九八

寄定　二米二〇四〇、三中二二四〇、三米二二七〇、四中二二〇〇

出來高　二萬〇四百石

後場　阪仁共の不勢商狀を眺めて氣配全く冴えず引際更に深押した模樣、後場は內地の商狀惡化で漸轉に氣配急惡化して一回四中一圓八十錢と二十丁方崩れて始りアト小戾し足で削前の如く止めた

在庫米の考察
米穀事情より

鮮米が內地米より割高を維持する原因が產地の出過ぎに依る事は勿論昨年の十一月以降一月迄に移出された京畿道產米の數量を前年の同期と比較して見ると

	本年	前年
玄米	三一[illegible]石	三〇、[illegible]石
精	元九[illegible]石	四[illegible]

即ち本年度は玄米にして前年より約二十七萬俵以上の出廻り增加であるそうして本年度の出廻り增加した時は七十七萬二千三百噸の數量を合せると本年は六十二萬九千俵石に對し前年は七十七萬五千俵石に過ぎない從つて產地に於いて少に過ぎない從つて產地に於いて居るのは最早大半賣盡されて居るも漸見して賣出された數量が著しき增加を示して居るので更加に於ける內米原料の貯は早くも各倉米現在各集散地に停滯する合格米が相當に永いものと見られてゐる

京城延べ
環境定め難く 亂調子

前場　前日各地の地合樣變り的の好調子を眺めて押目買氣も出て來り小堅き成行を見せた折柄今朝は不復内地と仁川の伸悩み足を眺めて寄付より頭重く一回四中二十二圓十二錢と四錢安に始まり續いて二回には〆九錢、三回

東京深川在米高

五日現在は百四十二萬九千七百五十八俵と前日の在米高に比較して九千六百四十八俵の增加である

大阪市中在米高

二十五日現在は三百十五萬五千八百十一俵と前日の在米高に比較して五六百五十九俵の增加である

京城　一等精白米十六圓鮮白米二十圓丸チ合格玄米三等二十一圓三十錢四等二十一圓今摺玄米上十九圓五十錢下十八圓五十錢粗上六錢二厘中六錢下五錢八厘

大豆　龍山一一、三〇長端一一、四〇漢川一一、四〇鐵原一一、三〇

仁川　丸キ角チ丸チ石拔三等二十一圓四十錢四等二十一圓十錢地摺米十八圓十錢丸ヨ米二十圓四十錢一等白米丸仁印八圓九十六錢糯は改良種六錢二厘在來種六錢七厘

大豆　龍山丸忠長淵改山漢川十一圓六十八錢金仟南川黃粹十一圓三十錢遠州天安十圓二十錢より五十錢所で何れも內地不引合なるも產地高の爲め手堅き商狀である

釜山　昨夕より入荷漸つたの折合ひ內地地殆の渡來と言はれ鮮米大手筋の活動となり各地期米安も利かず戾つて三、四十錢方買煽られ在米商も關心を急く爲め引締き相當買物ありて一萬三千以上賣れ割安の爲めチリ〳〵高である

群山　小口乍ら精米の入荘を入れて各地期米不味も割合ひ利かず一部では內地と手合出來にとの說ありて市場底成行を見せて氣配も前値より幾分高く入神細りに先高を云はれ丸七三等二十一圓四十錢四等二十一圓二十錢見當を唱へた

本浦　採算不引合現物界の不振に一般商會は弊波して產地强硬で利かず相場保合丸七三等廿一圓十錢四等廿一圓鮮明へである

株式（廿五日）

鮮取短期

銘柄	寄付	大引	高値	安値
鮮取 前	―	―	―	―
鮮取 後	―	―	―	―
同新 前	[illegible]	[illegible]	[illegible]	[illegible]
同新 後	[illegible]	[illegible]	[illegible]	[illegible]
拓新 前	[illegible]	[illegible]	[illegible]	[illegible]
拓新 後	―	―	―	―
鐘新 前	―	―	―	―
鐘新 後	[illegible]	[illegible]	[illegible]	[illegible]
大新 前	[illegible]	[illegible]	[illegible]	[illegible]
大新 後	[illegible]	[illegible]	[illegible]	[illegible]
東新 前	[illegible]	[illegible]	[illegible]	[illegible]
東新 後	[illegible]	[illegible]	[illegible]	[illegible]
安取 前	―	―	―	―
安取 後	―	―	―	―

限定と日步

銘柄	限定	日步	代引
取	[illegible]	[illegible]	[illegible]
新	[illegible]	[illegible]	[illegible]
新	[illegible]	[illegible]	[illegible]
取	[illegible]	[illegible]	[illegible]
新	[illegible]	[illegible]	[illegible]
新	[illegible]	[illegible]	[illegible]

短期建玉表

銘柄	賣方	買方	建玉數
取	[illegible]	[illegible]	[illegible]
新	[illegible]	[illegible]	[illegible]
新	[illegible]	[illegible]	[illegible]
新	[illegible]	[illegible]	[illegible]
新	[illegible]	[illegible]	[illegible]
取	[illegible]	[illegible]	[illegible]

出來高

短期	[illegible]枚	累計 [illegible]枚
長期	[illegible]枚	累計 [illegible]枚
當日	[illegible]枚	累計 三、[illegible]枚

大株短期

銘柄	寄付	大引	高値	安値
大新 前	[illegible]	[illegible]	[illegible]	[illegible]
大新 後	[illegible]	[illegible]	[illegible]	[illegible]
鐘新 前	[illegible]	[illegible]	[illegible]	[illegible]
鐘新 後	[illegible]	[illegible]	[illegible]	[illegible]
日產 前	[illegible]	[illegible]	[illegible]	[illegible]
日產 後	[illegible]	[illegible]	[illegible]	[illegible]
東新 前	[illegible]	[illegible]	[illegible]	[illegible]
東新 後	[illegible]	[illegible]	[illegible]	[illegible]
日券 前	[illegible]	[illegible]	[illegible]	[illegible]
日券 後	[illegible]	[illegible]	[illegible]	[illegible]

大株長期

銘柄	前寄	前引	後寄	後引
大株	[illegible]	[illegible]	[illegible]	[illegible]
同新	[illegible]	[illegible]	[illegible]	[illegible]
日產	―	[illegible]	[illegible]	[illegible]
同新	―	―	―	―
郵船	[illegible]	―	[illegible]	―
同新	―	―	―	―
鐘紡	[illegible]	[illegible]	[illegible]	[illegible]
同新	―	―	―	―
日期	[illegible]	[illegible]	[illegible]	[illegible]
東株	―	―	―	―
同新	[illegible]	[illegible]	[illegible]	[illegible]
東紡	[illegible]	[illegible]	[illegible]	[illegible]
同新	[illegible]	[illegible]	[illegible]	[illegible]

東株短期市場

銘柄	寄付	大引	高値	安値
東新 前	[illegible]	[illegible]	[illegible]	[illegible]
東新 後	[illegible]	[illegible]	[illegible]	[illegible]

東京現株

銘柄	値
東株	[illegible]
同新	[illegible]
鮮銀	[illegible]
同新	[illegible]
殖銀	[illegible]
同新	[illegible]
辿取	[illegible]
鐘紡	[illegible]
同新	[illegible]
東拓	[illegible]
同新	[illegible]
京土新	[illegible]
日石	[illegible]
滿毛	[illegible]

期米（廿五日）

◎朝取二川

前場	當限	中限	先限
一	[illegible]	[illegible]	[illegible]
二	[illegible]	[illegible]	[illegible]
三	[illegible]	[illegible]	[illegible]
四	[illegible]	[illegible]	[illegible]
五	[illegible]	[illegible]	[illegible]
六	[illegible]	[illegible]	[illegible]
七	[illegible]	[illegible]	[illegible]
八	[illegible]	[illegible]	[illegible]
九	[illegible]	[illegible]	[illegible]
十	[illegible]	[illegible]	[illegible]

後場	當限	中限	先限
一	[illegible]	[illegible]	[illegible]
二	[illegible]	[illegible]	[illegible]
三	[illegible]	[illegible]	[illegible]
四	[illegible]	[illegible]	[illegible]
五	[illegible]	[illegible]	[illegible]
六	[illegible]	[illegible]	[illegible]
七	[illegible]	[illegible]	[illegible]

	當限	中限	先限
銀入値段	[illegible]	[illegible]	[illegible]
値組高（石）	[illegible]	[illegible]	[illegible]
出來高	四、〇〇〇	累計	[illegible]

東京期米

前場	當限	中限	先限
寄	[illegible]	[illegible]	[illegible]
止め	[illegible]	[illegible]	[illegible]
寄	[illegible]	[illegible]	[illegible]
止め	[illegible]	[illegible]	[illegible]
一	[illegible]	[illegible]	[illegible]
二	[illegible]	[illegible]	[illegible]
三	[illegible]	[illegible]	[illegible]
四	[illegible]	[illegible]	[illegible]
五	[illegible]	[illegible]	[illegible]
六	[illegible]	[illegible]	[illegible]
七	[illegible]	[illegible]	[illegible]
八	[illegible]	[illegible]	[illegible]

後場	當限	中限	先限
寄	[illegible]	[illegible]	[illegible]
止め	[illegible]	[illegible]	[illegible]
寄	[illegible]	[illegible]	[illegible]
止め	[illegible]	[illegible]	[illegible]
一	[illegible]	[illegible]	[illegible]
二	[illegible]	[illegible]	[illegible]
三	[illegible]	[illegible]	[illegible]
四	[illegible]	[illegible]	[illegible]
五	[illegible]	[illegible]	[illegible]
六	[illegible]	[illegible]	[illegible]
七	[illegible]	[illegible]	[illegible]

大阪期米

前場	當限	中限	先限
一	[illegible]	[illegible]	[illegible]
二	[illegible]	[illegible]	[illegible]
三	[illegible]	[illegible]	[illegible]
四	[illegible]	[illegible]	[illegible]
五	[illegible]	[illegible]	[illegible]
六	[illegible]	[illegible]	[illegible]
七	[illegible]	[illegible]	[illegible]
八	[illegible]	[illegible]	[illegible]
九	[illegible]	[illegible]	[illegible]
十	[illegible]	[illegible]	[illegible]

後場	當限	中限	先限
一	[illegible]	[illegible]	[illegible]
二	[illegible]	[illegible]	[illegible]
三	[illegible]	[illegible]	[illegible]
四	[illegible]	[illegible]	[illegible]
五	[illegible]	[illegible]	[illegible]
六	[illegible]	[illegible]	[illegible]

前場終値 二四四四七十九錢

大阪現米換合

	賣方	買方	波組高
當限	[illegible]	[illegible]	[illegible]
中限	[illegible]	[illegible]	[illegible]
先限	[illegible]	[illegible]	[illegible]

	前場	後場
◇兵庫 寄付	[illegible]	[illegible]
止め	[illegible]	[illegible]
◇下關 寄付	[illegible]	[illegible]
止め	[illegible]	[illegible]
◇名古屋 寄付	[illegible]	[illegible]
止め	[illegible]	[illegible]

大阪市中棉糸

銘柄	前場	後場
ミドリング	[illegible]	安
ストリクト・グッド	[illegible]	不變
ブローチ	[illegible]	不變
ベンゴール	[illegible]	[illegible]

鮮內各取

取引所	限月	前寄	前止	後寄	後止
◇釜山	二米	―	―	―	―
	三中	―	―	―	―
	三米	[illegible]	[illegible]	[illegible]	[illegible]
	四中	―	―	―	―
	四米	[illegible]	[illegible]	[illegible]	[illegible]
	五中	[illegible]	[illegible]	[illegible]	[illegible]
◇大邱	二米	―	―	―	―
	三中	―	―	―	―
	三米	[illegible]	[illegible]	[illegible]	[illegible]
	四中	―	―	―	―
	四米	[illegible]	[illegible]	[illegible]	[illegible]
	五中	[illegible]	[illegible]	[illegible]	[illegible]
◇群山	二米	―	―	―	―
	三中	―	―	―	―
	三米	[illegible]	[illegible]	[illegible]	[illegible]
	四中	―	―	―	―
	四米	[illegible]	[illegible]	[illegible]	[illegible]
	五中	[illegible]	[illegible]	[illegible]	[illegible]
◇木浦	二米	―	―	―	―
	三中	―	―	―	―
	三米	[illegible]	[illegible]	[illegible]	[illegible]
	四中	―	―	―	―
	四米	[illegible]	[illegible]	[illegible]	[illegible]
	五中	[illegible]	[illegible]	[illegible]	[illegible]
◇京城	二米	―	―	―	―
	三中	―	―	―	―
	三米	[illegible]	[illegible]	[illegible]	[illegible]
	四中	[illegible]	[illegible]	[illegible]	[illegible]

◇鎮南浦	前寄	前日	後寄	大引
當限	[illegible]	[illegible]	[illegible]	[illegible]
先限	[illegible]	[illegible]	[illegible]	[illegible]
現物			一千七百	

市況（廿五日）

◇大阪綿花

限月	前場 寄付	前場 後引	後場 寄付	後場 後引
三月限	[illegible]	[illegible]	[illegible]	[illegible]
四月限	[illegible]	[illegible]	[illegible]	[illegible]
五月限	[illegible]	[illegible]	[illegible]	[illegible]
六月限	[illegible]	[illegible]	[illegible]	[illegible]
七月限	[illegible]	[illegible]	[illegible]	[illegible]
八月限	[illegible]	[illegible]	[illegible]	[illegible]

大阪棉糸

	當限	先限
前場	[illegible]	[illegible]
後場	[illegible]	[illegible]

◇橫濱生絲

	當限	先限
前場	[illegible]	[illegible]
後場	[illegible]	[illegible]

◎現物生絲 [illegible]六四〇圓

大阪砂糖乱後根

	寄付	大引
當限 前	―	―
當限 後	―	―
先限 前	―	―
先限 後	―	―

大阪砂糖現物

日糖（S T）現物
當賣市值 十七圓六十二錢

海外經濟電報

倫敦 銀塊	一九片一六分ノ[illegible]
米棉	二十五錢[illegible]
印棉	三十[illegible]
スケール株	四七弗二分ノ一
アナゴンダ株	一〇弗[illegible]
日米爲替	三三弗[illegible]分ノ[illegible]
英米爲替	[illegible]
紐育銀塊	三三仙[illegible]分ノ[illegible]

節婦實傳 維新俠艶錄（175）
橋爪彦七氏作　竹内靜古氏畫

江戶の亩（八）

『さうです』と呟くやうに云つた勝安房の顔色は、何とも云へぬ悲痛なものだつた。

『察してゐると、今云つたばかりですのに、酒井侯は德川邸を鎭壓しはじめたと見えます。思へばあの西郷といふ人物は怖ろしい陰謀を有つてゐる……彼の人はこの夜討を待つてゐたのです』

『なぜ、ですかな』と隱居は、眼を光らせた。

『市中騷擾不取締の罪を、德川家に被せようといふ魂膽、旣に慶喜公の東下を促進させ、構へて德川家を討たうとする謀計です』

『なるほど』

『京大阪では、何か起つてゐますか……』

勝安房は、暗然となつた。

隱居は頷いた。

江戶市中警備の任にあたる酒井左衞門尉は、堪忍袋の緒を切つて御用盗、假にも上に手を出す以上、

ヂ、縄がとんと地に立つと、

『な、なにを怯やがる！この縄が目に入らねのかッ！』

怒鳴る縄持の聲の上から被さる樣に、

『飯まれ！と申すのだッ』

武士である。

『どうしたッ？』

『どうしたんだッ？』

『なんだつて縄を突つ立てちやつたんだ？』

後から後からと折せゝんでくる縄子飾市の中から、怪訝らしく目が光る。さうであらう、火消として命をかける火事場に向ふ途中、先を止められたのだから、様子を知つて一層の殺氣立つのに無理もなかつた。

『殺つちまへ！』

『殺つちまへ！』

『構ふもんか殺つちまへ！』

と、猛り立つ折柄、我々馬蹄を響かせて乘り込んできた馬上の武士が、叱しすくめる樣に叱咤した。

『鎭まれ！鎭まるのだ！今夜の出火は放あつて御公儀が薩摩屋敷に火を掛けたのだ。火掛り致すこと相成らぬぞ』

『一同は呆氣に取られて了つた。近頃めつきり數が增した火事が、薩摩屋敷に隱れてゐる連中の仕業だとは誰もが睨んでゐたところなのだが、今夜のは話が逆だ。

燃え盛る薩摩屋敷を包んで焰は既に籠り、假家薩摩屋敷を追及ぶ間に、薩摩屋敷には、紅蓮の舌が見え始めて來た。

この辺一帶町火消は三番組だ。て、あ、さ、き、ゆ、み、本、の七組を合せて七百の火消人足はそれッといふので纏子頭山手中にひしと身をかためて我先にとかけ出した。

ありや、りや、りや、りや、りやア……と、夜の街頭を、たつたッたッとワラヂばきの猛者をきざませてひた走りに走る。

『ありや、りや、りや、りや、りやアい！のいた。のいたッ！』

火消頭につきもの、彌次馬が、おどろいて道を避けようとするひまもなく後拵の轉子が突きとばしてゆくのを、却つてうれしさうに見送つてゐる江戸ッ兒の心理。これは、他では見られない激しい美しい情景だ。

いましも地もとのあ組の一團が、この勇ましい氣旋を眞ッ先の纏に見せて、たッたつと馳け拔けてくる。

街頭の、闇の街頭に、槍の穂尖が白く閃いた。峭拂ひの眞槍である。

『待て！』

行手を塞いで、手を擴げた黒い

色代近の粧化粉
お化粧くづれ のせぬ秘訣

粉化粧は簡單に出來るのとやわらかい感じが出るので最も近代的な化粧法とされて居ます。けれどどうしてもお化粧くづれが早いものとされてゐますが、次のやうにすればいつまでも美しくお化粧を保たせる事が出來るのであります。先づ洗顏がすみましたらクラブ洗白クリームを少量手によくのばしてからお顏にムラなく萬遍なくよく擦り込み、その上を水刷毛にクラブ化粧水をふくませて軽くぼかし水氣がなくなるまで刷き更にクラブ洗白クリームを少量づつ刷きつけるやうに打ちその上にクラブ粉白粉のお好きな色のをパフにふくませて好みの濃さにつけて行くのです。もつと濃くしたい時には水刷毛ークラブ洗白クリームークラブ粉白粉の順を繰り返して好みの濃さにまでお化粧します。かうしますとお化粧はいつまでも美しく保つ事が出來るのでありま

す

現株公債問屋
秋田現物店
京城府明治町一丁目
電話本局 三五〇一・二五〇五・二六〇一・三四〇五 番
營業案內進呈

京城日報 朝刊 本紙朝夕共十二頁

長篇小説

七つの海

牧逸馬著

全國の女性大衆 絶讃渇仰の名篇

結婚のSOS! 女一代の運命の別れ目、貞操船の難破を弓枝はどう戰つたか?

發賣即日 廿版突破!!

廿日 全國一齊發賣!!

この小説は未婚の男女には愛の結婚を思索させ、既婚の男女には結婚の愛を思索させる。弓枝は自分を辱しめ父を憤死せしめ姉を狂はせた不倶戴天の仇敵に對する溶鐵の如き復讐心から、却つて單身敵地へ嫁いで行く。戀と友情、慈愛と物欲、あらゆる人生の難航路を、暗礁と突風を衝いて切拔ける世界に唯一つの羅針盤、それは人々の心に秘められた金剛不壞の『誠實』の珠に他ならないのだ。

これはまた春の國際流行をリードする最新社交辭典だ。

東日大毎三百萬讀者の胸を抉り魂を揺搖つて、更に映畫にレコードに、全日本を湧立たせた問題の名作。

和田三造畫伯装幀 四六判八百七十頁入 定價壹圓七拾錢(送料内地十錢 外地十四錢)

東京驛前丸ビル五階 振替口座東京三四番 中央公論社發行

文藝春秋

四十錢 3月號

世界はどうなる?

滔々として澎湃するファッシズム、武裝的平和の發酵、經濟的自給自足の叫、軋轢爭、あゝ來るは第二次世界大戰爭か? 無事か?

- 戰爭とファッシズム 佐々弘雄
- 上海事件と各國はどう動く 田中九一
- 我が軍事行動の最終目標 平田晉策
- 世界經濟恐慌と戰爭の危機 一東一郎

戰爭か 平和か 軍縮か 軍擴か ?

附錄 文壇ユーモア 全國主要列車時刻表あり

文藝時評……中戸川吉二

◇上海事件の一齣……三野川渉

◇話の屑籠……菊池寛

▽創作▽

- 再び工場へ……中本たか子
- 生活の埃……庄野誠一
- 苦寒行……宗瑛
- ぬかるみ……芹澤光治良

滿蒙の開發と我が國の經濟 土方成美

◆人の評判◆

- 天龍 角界革命の行者 茂木久平
- 天龍はどんな人か 栗島狭衣
- 天龍の横顔 鈴木彦次郎
- 山本条太郎 識見と力量ある政治家 風見章
- 忠實な廳僚の番人になれるか 白柳秀湖
- 昔懷しい三井の山条 中村俊一

ブリアンシ 柳澤健

◇特別讀物◇

- 政黨戰國時代(政界夜話) 城南隠士
- 飯岡助五郎(近世侠客ばなし) 子母澤寛
- 選擧干渉の思出……伊藤痴遊
- 鶴澤叶・聞書(その一)……茶谷半次郎

鳩山文相に物を訊く座談會 質問者 秦豊吉 菊池寛 (鳩山氏は一九三二年型、青年の意氣ある文相だとの評判)

實話

- 蕃地開拓秘聞 安藤宏
- 神港夜話 守安麗之介
- 人艦態々 加藤朔

ストックホルムからロスアンゼルスまで 長野保

總選擧縱横 座談會 出席者 東京日日新聞社 阿部眞之助 社會民衆黨書記長 赤松克麿 評論家 山浦貫一 評論家 馬場恒吾 評論家 佐々弘雄 東京朝日新聞社 野村秀雄 本社 菅忠雄

遊戲 ゴルフ 能樂 麻雀 將棋 旅 演劇 大衆文壇 都市欄

特設 滿蒙版

- ●滿蒙新國家の建設
- ●滿蒙と國際關係
- ●滿洲はどんな所か
- ●滿洲航空界の話
- 滿蒙自由國設計圖

大川周明 田中九一 江藤夏雄 佐藤一郎

若槻前首相を憶ふ 櫻内幸雄 深井英五

隨筆

文藝春秋社 東京市麹町區内幸町大阪ビル 振替東京一七〇六三

濕布に優る エキホス

感冒・肺炎 神經痛・ロイマチス 齒痛・肩凝・腰痛

等に卓効あり、從來の濕布に比し簡便にして、一回の塗布はよく一日有効なり。

エキホスの塗布は鎮痛・消炎の合理的理學療法として現代醫界に最も推奬せられつゝあり。

定價 四十五錢 八十錢 一圓五十錢 四圓五十錢 全國藥店にあり

發賣元 武田長兵衛商店 塩野義商店

製造元 二巴合名會社 大阪道修町

EX. 167

織田内科

醫學博士 織田正德

京城府花園町(本町四丁目電車終點) 電話本局長二三四九番

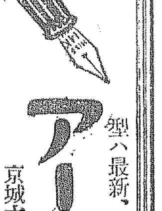

アート萬年筆 高級

製ハ最新、設備完全ナ製造直賣元へ

京城本町一 米澤萬正堂 電本四〇一六

資本金五百萬圓

朝鮮火災

本店京城朝鮮

第五拾九回

五分利國庫債券募集

自二月二十七日至三月一日 申込

發行價格	額面百圓ニ付 現金拂込 九十五圓七十九錢 代用證券 九十五圓二十五錢 代用ハ鐵道債券ニ限ル
利率	年五分四期拂 利廻 現金拂込 五分八厘五毛 代用證券 五分九厘七毛
償還期	昭和十四年三月一日
保證金	額面百圓ニ付五圓(申込ノ際代用證券提供ノ向ハ不要)
現金拂込	第一回三月七日 第二回三月十一日 同 拂入額面百圓ニ付九十圓七十九錢(保證金振替)
代用證券提供	三月十一日迄
取扱店	日本銀行本支店、代理店

昭和七年二月

日本銀行京城代理店 朝鮮銀行

早稻田中學講義

早稻田大學五十周年記念 春季校外生大募集

獨學青少年諸君! 現代は學問の世の中です。諸君が世間に出て活動するには先づ第一に中學卒業の實力を得ねばなりません。早稻田中學講義は最も信用ある獨學成功の最良機關です。講義は親切、學費は低廉、内容は斬新で卒業が早く、而も今回の入學者には特に種々の特典があります。即時入學せられよ。

毎月一回發行・學費月壹圓・雜誌毎月進呈 前期中學一、二年・後期三、四、五年程度・各一ケ年修了

他にない大特典

- 五十周年記念品贈呈
- 早稻田大學への特別入學
- 成績優等者への學費給與
- 早大圖書館の無料閲覽
- 地方講演會の自由聽講
- 雜誌地圖讀本無代配布
- 奬學金の提供

商業講義 一ケ年 一ケ年半

女學講義 一ケ年 一ケ年半

内容見本進呈 (ハガキで申込次第)

東京牛込 早稻田大學出版部 振替東京一二三番・電話牛込三四五五番

法人登記公告 德川支廳

[illegible]

商業登記公告 水原支廳

[illegible]

法人登記公告 廣州出張所

[illegible]

商業登記公告 群山支廳

[illegible]

法人及登記公告

[illegible]

商業登記公告 裡里出張所

[illegible]

商業登記公告 平壤地方法院

[illegible]

上海總攻撃戰
○○○砲の猛撃で
廟行鎮市街は大火災

【上海二十五日發至急報】廿五日朝十時いよ〱總攻撃の幕は切つて落された、○○○砲の猛撃により廟行鎮市街は大火災を起し敵は續々西方に向け敗走しはじめ空中には○○隊の我が陸海空軍が入り亂れてこの敗走軍に爆撃を加へつゝあり、全線の我が歩兵部隊は既に突撃の準備成つた、天氣快晴、皇軍の威力を示すべき時機數刻の後に迫る

我軍中央突破に成功

【上海二十五日發至急電報】我軍は廿五日朝十一時婁家宅を占領し同十一時半までに完全に敵の中央陣地第一線を占領し見事に中央突破に成功した、敵の第二線は之が爲め大動搖を起し目下後方に退却中

ペトン塹壕を破壊

【上海二十五日發至急電報】さしも堅固を誇る敵のペトン塹壕も我野砲○○重砲の威力に破壊され、婁家宅附近金家橋は占據された、我前線部隊は今や廟行鎮より江灣鎮西方南北を連ね直線をなすに至つた。○隊は敵を追撃中で同時に我左翼下元○團も南下する敵に備へ又○隊も追撃に參加してゐる

呉淞、江灣間の鐵道
完全に我軍に歸す
下元○團敵を掃蕩す

【上海廿五日發電】下元○團の進出で淞滬鐵道附近の敵は殆ど掃蕩され、之に依り淞滬鐵道呉淞江灣間は完全に我軍の支配下に歸した

後郭家宅を占據

【上海二十五日發電】廿五日午前九時五十分徳野○隊は後郭家宅の敵に突撃を試み一擧に之を占據した

我軍突撃敢行

【上海二十五日發至急報】廿五日朝十時十分碇寺田○隊は喊聲をあげて突撃に移り廟行鎮にある敵は大場鎮に向け算を亂して退却を開始しわが○砲、○砲は射撃距離を百、二百と伸ばしこれを追撃し着彈確實で非常な效果を收めてゐる

總督南鮮視察寫眞畫報

全州慶熙殿に於ける總督【中央杖を持てるが總督】―河野特派員撮影―

米人の敵機搭乘で
米總領事へ抗議
村井總領事から

【上海廿五日發電】村井總領事は廿四日付米總領事に對し抗議を提し米國人が支那飛行機に搭乘して戰鬪に參加する事にたとへ個人の意思によるものなりと雖も斯の如きことは國際紛議を醸す原因となるを以て今後一切禁止されたいと申入れた

恐るべき慘忍な
炸裂銃彈を
支那軍が使用

【上海廿五日發電】支那軍がダムダム彈や炸裂彈等禁止武器を使用せることは既報の通りであるが最近敵は炸裂銃彈を使用し出した、此の彈丸は的ると體内で炸裂する恐るべき慘忍なもので負傷者は殆んど全部助からぬ

總領事館狙撃の
便衣隊を
一網打盡に逮捕

【上海廿五日發電】我が警官は昨夜八時我總領事館を狙ふ便衣隊廿餘名を向の獨逸人倶樂部附近一帶に亘り一網打盡逮捕した

空閑少佐の
弔合戰に成功

【上海二十五日發電】午前十一時二十分前原○團は前郭家宅、後郭家宅兩線を占據、空閑少佐が悲壯な戰死を遂げた所で、我軍は弔合戰に成功したと共に江灣鎮の殘敵剿滅の使命を果した

我陸戰隊の砲彈
敵陣地に命中
總敵をして沈默せしむ

【上海廿五日發電】陸戰隊發表＝昨夜十時頃我野砲隊の砲撃終るや間もなく敵は柳營路より五六○○米の寶興路の陣地より野砲を射ち出しその彈着は餘程遠く墜つたものと見え北四川路や虹口方面には落下しなかつた、この發砲を見るや陸戰隊の○○○隊は一齊に砲火を開き敵の閃光を明かに認めこれに砲火を集注し、第○隊の砲彈は非常な爆音と共に敵の砲兵陣地に見事命中し敵を沈默せしめた

○團司令部前進

【上海二十五日發電】戰況は我軍の意圖の如く展開せるため植田○團司令部は本日午前十時過ぎ田代○○○以下總幕僚を隨へ某處を出發、正午鐵道を越え約○○メートルの某地點に司令部を移した

陸海軍機活躍

【上海廿五日發電】わが陸軍機は二十五日午前七時より八時四十分までに亘り○機、○○各機を廟行鎮江灣鎮の敵陣に向はしめ爆撃を加へこれが掃蕩に當つてゐる、尚海軍機はこれと策應し重爆○○、○○よりの飛機で午前六時卅分より大場鎮、眞茹方面の敵に對し大爆撃を與へ更に午前九時より○機を以て附近一帶の敵を爆撃しつゝあり

眞茹附近の鐵道爆破

【上海二十五日發電】廿五日朝九時半わが陸軍爆撃機は敵の根據地眞茹附近の鐵道百メートルを爆破した

東北委員會から
新國家建設議決の
通電を廿五日發送す

【奉天二十五日發至急報】東北行政委員會は二十五日左の如き通電を發した

奉天省政府、吉林長官公署、黒龍江政府熱河省政府、哈爾賓特別行政長官公署、ロンバイル都統公署、哲里木盟々長公署昭烏達公署、卓索圖公署に均看す、本會成立後東北各省區及び蒙古區域に建設新國家事項を籌議し、玆に本日新國家の名稱を滿洲國と定め元首を執政と稱し、年號を大同と號し、國旗は新五色旗を用ひ首都を長春と定むることを議決したり、特に電佈す、査照を乞ふ

大同元年二月二十五日

東北行政委員會

滿蒙新國家
新に「滿洲國」と稱す
「元首」「年號」「國旗」決定
東北委員會發表

【奉天廿五日發至急報】東北行政委員會發表

一、新國家を「滿洲國」と呼稱す

二、新國家の政治は民本主義に依る

三、滿洲國の元首を執政と呼稱す

四、滿洲國々旗を新五色旗と呼稱す

五、新國家成立と同時に年號民國を廢し「大同」と新稱す

說明 (イ)執政は人民に推戴され立憲制に依り統治す(ロ)政治は民本主義に依る(ハ)將來民意に基き憲法を制定す(ニ)執政々治は憲法制定に至るまでの統治形體とす

滿洲に警官大增員
航空警察新設
空陸から居留民保護

【東京電報】過般上京中の山岡關東長官は二十八日午後九時二十五分東京驛發歸任することゝなつたが山岡氏は滯京中、滿洲新國家建設と共に關東廳としては在滿邦人の生活安定と保護を當面の義務としてこれが最初の具體的設備として滿鐵沿線及其の他の治安確保を期する爲め警官四千余名の大增員を斷行することに決定既に拓相の承認を得て、目下經費の點につき藏相と接衝中で山岡長官歸任前に總べてを確定し、三月より實施する筈である、右計畫によれば巡査（邦人）二千七十名、巡捕（支那人）二千四十名、計四千百十名が增員され、その經費は本年度（三月分のみ）で約八十萬圓である、尚ほ來年度はその外航空警察部を新設し、航空機四臺を以て空陸兩方面より居留邦人の生命財產を確保するに決定、その經費として五百萬圓を要求する筈である

選擧違反
五百廿名に上る

【東京電報】全國選擧違反數は廿五日正午の調査によれば五百二十名に達した

敵の損害莫大

【上海廿五日發電】工部局調査＝二十四日中に共同租界に後送された支那負傷兵五百一名あり、二十五日は正午までに二百七十名で何れも第八十八師所屬兵にて其他の重傷者のみである、此の外彈雨の中に遺棄されたもの多數あり敵の損害莫大の見込なり

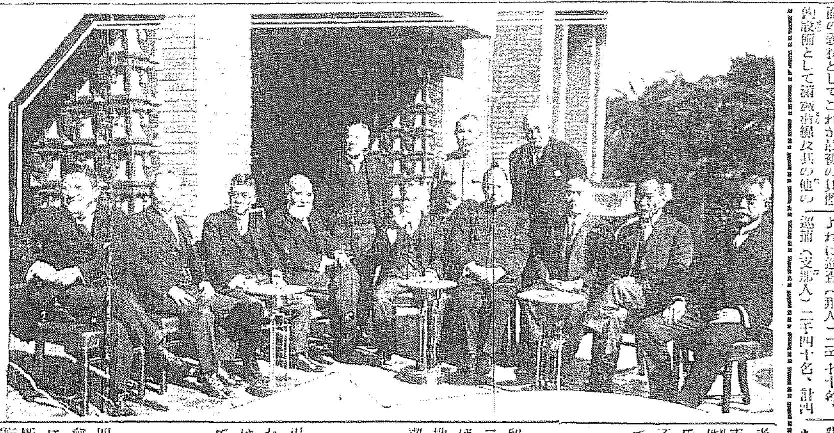

◇大勝を喜ぶ閣僚連◇

選擧の結果は政府與黨の大勝利となつた。二十三日午前十時から首相官邸に於て選擧後最初の重要閣議が開催されたが、全閣僚もニコやかに出席、閣議後犬養首相以下閣僚連は晴れやかな姿をカメラに納まつた【寫眞はニコやかな各大臣―首相官邸にて】

上海首席領事から
營業妨害防止の
希望方通達を―
村井總領事一蹴す

【上海廿五日發電】上海共同租界内の外國商店は營業困難を來せるに對し、首席領事より日支兩當局に宛て上海の國際的重要都市なる點を述べ、營業に妨害を來さゞる樣希望し來れるに對し村井總領事は二十五日「日本は從來としても上海の國際性を尊重し列國と協調し來つたものであるから列國に障害を與へるものにあらず此種の責任は支那にあり」と回答した

英米兩軍にて
租界共同警備

【上海廿五日發電】北四川路西方の境界ロシア義勇隊の警備區域の一部は英米兩國軍で共同警備する事となり、本日より英國側先づ警備に就き今後八日おきに交代警備することゝなつた

血に飢えたる
平和主義者の言
米國務長官聲明を
我外務當局嗤ふ

【東京電報】米國務長官の二十四日の聲明に對し我外務當局は我二十三日の聲明に對する反駁と見なしこれを評してスチムソン氏の聲明は血に飢えた平和主義者の言とたとし、我國を九ヶ國條約の蹂躙要求者と見なすの當らざるを指摘し、支那に完全なる主權あれば上海事件等の起る謂れなく、スチムソン氏の言は遺憾なくその不明を表白するものであると評してゐる

皇軍出兵要望
間島、琿春各地
朝鮮人民會決議

【間島】琿春各地の朝鮮人民會聯合會は二十五日午後一時から局子街に開催されたが決議事項はこの際斷然皇軍の出動を見ざれば間島、琿春の五十萬朝鮮人の不安は除去されぬといふにあり、聯合會の決議にて出兵を要望すると

邦人引揚後
反吉林軍掠奪

【一面坡廿五日發電】在留邦人の引揚げに際し生命には別條なかつたが引揚げ直後反吉林軍の掠奪行はれ、目もあてられぬ慘狀を呈してゐる

一面坡の同胞
哈市に引揚

【ハルビン廿五日發電】一面坡在留邦人八十名、朝鮮人三百餘名は二十五日午前三時ハルビンに引揚げ本願寺に收容された、これで同地の同胞全部の引揚げを完了した譯である

大型驅逐艦
「稻妻」進水式
呉軍港に配屬す

【大阪電報】大阪藤永田造船所で建造中の大型驅逐艦「稻妻」はこの程竣工し二十五日進水式擧行、排水量千七百噸、速力卅四ノット十二吋砲六門、呉軍港に配屬す

辭令【東京電報】

任遞信技師（六等） 遞信技手 松木新三郎

任遞信技師（七等）（各通） 遞信技手 兒島周次 同 水口 彌吉

人

◇宇垣總督夫人 二十六日午前八時四十分京城驛着列車で入城の豫定

◇矢島茂右衛門氏（山口銀行支店長）大阪出張中の處廿六日歸城

◇安永登氏 關東地方課長に榮轉の氏は二十五日午後七時二十分京城發列車で赴任

◇渡邊定一郎氏 二十五日午後七時着列車で歸城

◇三谷鎮海要港部少佐 二十五日午後七時二十分發鎮海へ

◇宮内京城憲兵隊長 同午後六時二十五分着列車のため同八時半鎮海より歸任

宇垣總督
大田、清州を
經て溫陽へ

【溫陽にて熊木特派員】廿四日儒城溫泉に一泊英氣を養ふた宇垣總督一行は前夜來降り續く吹雪を冒して岡崎忠南知事道の案内の下に大田に向け出發、郡廳に立寄り市内を一巡した、大田、鳥致院間は鐵道旅行であつた、鳥致院よりは忠北の白皚々たる平原を東に清州に向ひ、道廳にて晝食後市内一巡再び鳥致院に引返し鐵道、郡を自動車より視察後、午後五時溫陽溫泉神井館に投じた、二十六日は附近を視察し、豫定の如く午後六時二十三分京城驛着歸任の豫定である

今夕京城驛着

南鮮地方視察中の宇垣總督は二十五日溫陽溫泉に一泊、二十六日午後二時二十八分同地を發し午後六時三十五分京城驛着列車で歸城の豫定である

滿蒙獨立問題で
支那外交部
日本に抗議す

【南京廿五日發電】外交部は昨夜重光公使を通じ日本政府に對し滿蒙獨立問題に關する正式抗議を提出した

南山蛙

◇……去る二十一日、宇垣總督に扈從して釜山から朝風丸に乘込んだ石田警務局長、松本警察部長、知事内務部長などは道評議會のためお供かなはず石田さんがお供の代理をつとめたわけなんだが、船に弱る自信のない石田さんは、船中でひどく小むづかしい顏で緊張しながら、それでもまづ〱無事に釜山に辿りつき、やうやくご機嫌を取り戻し『これで面目を失せずに濟んだ』といかにも嬉しさうだが、その日はとても、穩かな海で、石田さんを小むづかしくするやうな不都合な波も立たなかつたはずなんだが……石田さん、あんなことでは警察部長はつとまりかねますよ……

◇……二科の新人で西萬長者山口太兵衛氏の令息山口長男（たけを）君の繪は、御承知の通り足が上になつたり、顏が半分にきれてゐたり、四角なテーブルが三角になつたり、一寸凡人には理解しかねるが、父君の太兵衛氏もその繪をみることに『せがれはどうも新頭氣が狂つてゐる』と大變なご心配、だが長男君は長男君で『親父こそ石頭すこし變だ！』とすまし込んでゐる……

大阪優良品商店
各種作業服 勞働ズボン 並に小倉綿布 製造卸 大阪谷三 辻豊商店 電話受信略號オサカズボンヤ
羅紗製品豊富 商店に限り商品見本進呈す 大阪市谷町 石尾仁一本店
蝶票洋傘 問屋 店内陳列、紀念正札、申込次第贈呈 大阪市東區北久太郎町四丁目心斎橋筋 合資會社 横田商店
金物問屋 問屋選擇ハ成功ノ母 商店ニ限リ商品送呈 大工器具 日用金物 卸問屋 大阪市南區安堂寺橋通一丁目 大野合名會社 電話船場四三五九番・振替大阪九一三九番
糸物組紐類 卸問屋 大阪市東區南久寶寺町一丁目角 糸サ商店
コマ印 デシンフエクトール 丙ナフタリン 一式 マルセル石鹸 菓子用薬品 寫眞用藥品 ゼラチン・膠 其他 工業用藥品 大阪市東區道修町三丁目 奥野清六商店 電話本局一一八〇番 振替大阪三一三四番
丹頂印メリヤス サウンド印靴下 發賣元 大阪市東區博労町四丁目 株式會社 信保商店 電話本局二一〇〇番
春物荷揃 子供服 女兒ドレス ブラウス上衣 女子セーラー服 女子スカート 男兒幼年服 男子學生服 男兒ズボン 子供服專門製造卸問屋 大阪東區谷町二丁目 瀧本合名會社
勞働 セーラー 乘馬ズボン 洋服各種 製造卸 並ニ小倉綿布 大阪市東區内本町二丁目 若原重商店
春物 新型 子供服 製造卸 大阪市此花區上福島南二丁目六十一番地 吉村利一商店
山下芳松商店 靴專門製造卸 大阪市南區久太郎町四 全國百貨店及洋品店にて販賣す
TRADE MARK KEIBA BRAND 豊富！荷揃 ケーバー印夏メリヤス 綿メリヤス 肌シャツ セーター 軍手 手袋 其他各種 大阪市南區順慶町 田中隆吉商店

社説

所謂受驗地獄
改善の途はなきか

幼けない兒童と其の父兄とを惱ますところの中等學校入學試驗期が目睫に迫つて來た。本年も亦かゝるべき上級學校への入學期に直面しながら而も此の試驗制度をして反つて惡化せしむる所謂試驗地獄なるものへ追ひ出さるゝ事は、追ひ出さるゝ兒童は勿論の事之を追ひ出さんとする父兄の立場は如何なものであらう。愛兒を有するもの之を有せざるものとに拘らず、此の現實は決して見のがす事の出來ぬ大問題である。試驗地獄を試驗地獄として此の儘看過する事は出來ない。之は實に兒童の受驗者ばかりでなく人の親の惱みばかりでなく試驗制度の缺陷――教育制度の缺陷であり、教育と言ふもの、本質より觀て之より大いなる非教育的なものがあらうか。教育當局、各教育者その他識者の熟慮を望みたい。

◇

教育は何處までも公明に明るく行はれなければならぬ。それを與へるには機會均等、微細も差別があつてはならぬ、消しも斷かる事があつてはならぬ、甲の兒童には與へ乙の兒童には與へぬと言ふ事が行はるゝならば、その時を以つて教育は破壞し去らるゝのである。然るに今日の教育は果して公明正大であり得るか機會均等であるか何うか。われ等は非常に多數の疑問符を投げなければならぬ。

それは入學試驗なるものゝ我教育界に殘存してゐると言ふ事自體より生ずる不可避の各種の問題が横たはつてゐるからである。入學試驗が行はるゝ以上は、受驗の準備が必要である、何人も受驗を拒否する事は出來ない、而して受驗の結果甲の兒童は勝利を得て上級校へ、乙の兒童は落伍者としての悲哀を味はゝされるのは已むを得ぬのである。

◇

先年文部省當局が、試驗地獄の弊害に鑑みる處あつて入學試驗廢止の大英斷を下した、教育者も兒童父兄も双手を擧げて文部當局の英斷を謳歌し禮讚したのであつた。然るに事實は何うであつたか、入學試驗と言ふ文字こそ排撃されたが之に代はる入學考査なるものが實施された、その實際は、當局の要求ある際は、入學試驗は廢止するが何らかのテストを行はずして收容するのは危險であるから試驗制度を必要としない樣な適當なる考査を行へと言ふのであつた。試驗と考査その間に何ぞと言ひたいのである、當局の入學試驗は斯くして屈曲され批判さるゝ事となつた。

◇

當局の要求により各小學校に在つては是等兒童の成績を豫じめ入學すべき中等學校へ内申する方法を取つた。即ち小學校在校六ヶ年間の平均成績を内申し中等學校では各小學校よりの内申順位に依り收容可能な限り必要な數だけを入學せしむる（簡單に依り簡易な常識考査をなす）事となつたのである。成る程之に依つて酷なる試驗苦は除かれた、然し反面に内申なるものが何處まで嚴正に行はれ得るか、假りに可能なりとしても内申に於ける甲の學校と乙の學校の均衡、果して嚴密成績の實際問題は一であり得るか否か。それらの疑惑が紛然と起つて來たのである。その結果が、文部省の廢止中の一臨時なる兼務試問を行ふ事を得――の條項が實際問題として必要となつて來、兼務試問が殆んど原則的に施行せらるゝに至つた。

◇

入學試驗に代はる考査、而してその次に來たものが兼務試問であるが、斯くして遂に兒童は受驗地獄より解放さるゝに至らなかつた。考査と謂ひ兼務試問と稱ふもそれは入學試驗と異るものではない、難解な問題が無くなり脅威が除かれたのは認める、又徐々として改善されつゝある事も認められる、けれども入學試驗が影をひそめたとは現實に即して言へない。考査が存り兼務試問が施行さるゝ以上は之に對する準備が必要である、受驗準備の後には行動がある、受驗兒童がその準備行動をとり父兄が之を勵まし教育者が準備的教育を行ふのは必然の結果であらねばならぬ。

◇

受驗準備が不知不識のうちに時間を過し夜を更かし、幼けない兒童の腦漿を絞り、肉體的にも甚だしく過激なる所の努力を招來するに至る。茲に受驗準備の恐るべき弊害が生まれる。之を豫知し此の弊害を未然に防ぎ得る教師が、兒童が、父兄が果して何人あらうぞ、受驗兒童を思ふ父兄と教師の心理は此の場合同一である。それが同樣な弊害に陷つて行くことは何うしやうもない。しかも此の現實を認識し批判する者は誰か、實に教師のその人であり兒童の父兄ではないか、あれを思ひ之を思ふ時に憐みは深刻の度を增すではないか。

◇

本府下各小學校に在つても準備教育は授業時間後一時間に限り之を行ふとの校長會議の申合せがある。教育當面の人々が再思三考の結果案出されたものと認められる。要するに今日の教育制度、今日の試驗制下にあつては之れ以外に適當の方法が發見されない、此の申合せを斷行することが刻下の與へられた急務であるやうである、問題は單に小學校、中等學校とのみは限らぬ專門、高等、大學に至るまで關聯する所の問題である、われらは門外漢ではあるが然し一父兄である。眞面目に此の問題の速かなる解決を圖りたいものと痛切に思ふ。

豫算編成替の目鼻大體につく

實行 數日中に決定
財務局案はすでに總監の手許に回附

本府七年度豫算は議會の解散に伴ひ不成立になつたので來年度は六年度豫算に基づく實行豫算を編成すると共に更に不成立豫算編成當時政府の方針により、追加豫算に廻はされてゐた滿洲事變の後發生した滿洲事變に關する經費其の他は、改めて追加豫算として特別議會に提出することゝなり、本府局では鋭意これが編成を急いでゐる

七年度實行豫算に就ては既に財務局の私案成り、目下今井田政務總監の手許に回附されてゐる、從つて實行豫算に關する限りはこゝ數日中に決定を見る筈であるが、不成立豫算に組まれてゐたものにして六年度豫算に於て款項なきもの又はたとひ款項があつても金額を超過するものは、當然新規增額として追加豫算に廻はされるべく、又一方前に追加豫算に廻はされてみた小作令、小作調停令等は改めて實行豫算中に頭を出すことになる模様で、技術上に於て相當の變改が加へられてゐる

追加 積極政策を濃厚に織込む
總額千三百餘萬圓

一方追加豫算の方は政府案の絶對多數獲得により政友會年來の積極政策が濃厚に織り込まれるものと見られてをり、近く現政府の方針決定を待つて本府の新規事業に豫算を加へ追加豫算を編成することになつてゐる。而して追加豫算として要求される主なるものは北鮮開拓費百五十萬圓、臨時增設費百四十余萬圓、鐵道建設費五百萬圓、公債利子百四十萬圓の大部分、思想善導對策費の二百四、五十萬圓、滿洲事件費の大部分、航路補助費等で總額一千三百余萬圓となつてゐる、なほ實行豫算中の增加額は小作令、同調停令に要する經費並に公債利子、土木補助の大部分滿洲事件費の一部分等にわたる六百七十萬圓で追加・實行を合して新規增加額は約二千萬圓となるもの如くである

新義州府會

【新義州】七年度豫算審議の新義州府會は三月十二日から四日間に決定。これに先だち府當局は三月七日府會議員に對し非公式に豫算を内示し懇談協議すると

稅關 檢查事務打合會

稅關檢查事務所打合會は鮮内各稅關及び同支所の檢查事務擔當職員十七名並に大藏省伊藤技師、稅關技手、本府關係官等出席の上、二十五日午前十時半より本府第二會議室に於て開催、先づ林財務局長訓示（兒島理財課長代理）に次ぎ諮問事項の答申あり午後四時散會した、なほ會議は廿六、七兩日も開催の筈であるが、技術上の打合せがあつて會議を終る豫定である（寫眞は同會議）

聖靈百七の前に
暫し默禱を捧ぐ
釜山より海路鎭海に至り 更に馬山を經て晋州入り
宇垣總督視察記（五）

【橋本特派員發】海雲臺

釜山に向け

二十二日夜の夢を結んだ宇垣總督一行は、二十三日午前九時慶南の渡邊知事、松下內務部長、石田警察部長等と共に自動車を驅つて釜山埠頭に向ひ、第一棧橋より鎭海要港部差廻しの驅逐艦に分乘して午前十一時過ぎ棧橋より水産試驗所の試驗船（二二四噸）に乘船、同試驗所の智異山丸（七〇噸）を從へ鎭海に向ふ、海上は極めて穩かに見る前後、沿岸の風景手に取る如く、而も半島南岸の巡視にはあつらへむきの日和、船中にて總督は南鮮當局の棒み不生産的ときて思はれる珍味滿載の辨當の饗應あり午後一時半鎭海に着、要港部司令官米內中將、同要港部司令官西郷少將以下官民多數の出迎へを受け

懇ろな言葉

を述べ直ちに鎭海神社に参拜、更に要港部、司令部、德丸閣宮、要港部、司令部、日露海戰記念塔等に赴き、殊に三十年前不出の現地を報ぜ惨死を遂げた百七の兒童の靈を祭る德丸閣前に於ては總督はしたしく香を供へ更に金一封を神官に渡して「兒童のためにお經を上げて與れ」と懇ろな言葉を述べしばらくは去りやらず昇天の靈を悼むのであつた、三時半要港部の驅逐艦にて鎭海に別れを告げ、四十分にして馬山に着、馬山府にて陣内府尹より諸般の報告後、接見、訓示あり、直ちに晋州に向つたが途中總督は咸安郡郡北面駐在所前にて下車、森咸安郡守、小林同駐在所主席等より所員の動務狀態を詳細に聴取、更に同所の背後に至るまで隈なく巡視したのにはプログラム以外のことであつたゞけに一同深く感激した、かくて午後六時五十分晋州に到着、官民多數の出迎へを受け晋州府民館に入つて迎ふる中に晋州の賑宿舍に入る、翌朝では晋州有力者より次の陳情があつた

一、南江水利事業の促進

一、鎭津江の架橋の件

一、慶全南部線を順天まで延長の件

一、洞東面設置の件

鎭海の横顔

殆んど一週年振りに自動車より背見したあの町この村を語るのは少しく大膽過ぎる、道勢一班その他の丸うつしは更に曲がなさ過ぎる……が、昔見そのまゝを語るならば先づ鎭海は天然要害の地にあるだけ水陸の樂に富んでゐる、殊に要港部並に驅逐艦敦賀の第二十八驅逐隊驅逐艦が港内に羅列してゐる樣は軍港としてもあつぱれの威容が備へ又櫻並木を兩翼にした市街の整然として見るからにすつきりした所これでは鎭海邑長の我等に誇りし如く半島第一の衛生地帶であるにも異論はない、たゞかつての海軍華やかなりし頃に建てられた海軍衛生の施設大戸を閉ざした家屋が到る處に見受けられる、併し内地の海南に見る如き風景を思はせる鎭海は我等の頭に忘れがたくなつかしき印象を深く刻みんだ、馬山も語るべき多くのものありんも殘りに短時間なりしために語るべき何物もない（寫眞は鎭海の日露海戰記念塔前にける總督）

少い豫算で多くの仕事
京城府第二教育部の七年度豫算と事業

京城府第二教育部會は二十五日午後二時より府廳會議室に於て井上議長より開會の下に開會、先づ井上議長より別項の如き挨拶あり、直ちに議事日程に入つた本日程の一部を變更して第二教育部管當出委員長の報告あつて後、一、二部醫察第一讀、昭和七年度京城府第二部特別經濟歳入出豫算の件の第一讀會議に入る、藏田經營部長豫算中給料、雜給料、需用費等につき各議員より交々質問あり井上議長、松橋學務課長等より夫々答辯説明ありて第一讀會を終了二十六日は午後二時より開會の第二讀會を開き更に他の諸案につき審議を行ふ筈

議長の説明

昭和六年四月一日改正地方制度實施の結果京城府第二部特別經濟として全然京城府の一般經濟と區別せられた豫算を見て第一年目の經驗を得ました譯である

昭和七年度豫算の編成に付いては政府の方針に順應して努めて緊縮の方針を採ることにしたが苟も事教育の普及向上に關する事柄に就きましては事情の許す限り、これに適應するの方途を講じ、或は學級の增加に、或は校舍の新築に相當多額の經費を計上したのである。從て之に要する歳入財源はその一部は經費の節約によつたが他の一部は戸別稅の增徵によつたのである、[illegible]二萬二千二圓を減じ、歳出合計も前述の通り一萬五千七百六十圓を減じた、之を歳入について見ると府稅の内家屋稅附加稅は家屋稅負擔歩合減退の爲め附加稅も減少を來して、前年度より三千三百二十二圓を減じてゐるが前述の理由で戸別稅を增徵することにしたので、前年度に比し四萬二百二十圓を增加することになつた次第である。授業料に於ては學級增加の爲一萬二千七百八十九圓を增す見込みで、經常部も四萬九千百六十六圓を

＝增加＝した、次に臨時部では昭和六年度に極力節約を加へた結果、剩餘金に二萬三千五百七十七圓の繰越金を見込むことを得たのと、地方費補助金にて學級增加及校舍新築費等にて四千五百十二圓の增額を見込み其の他雜分の增額を併せて結局前年に比し六萬四千九百二十六圓を減じ、經常部の增加と差引歳入合計は前年度に比し一萬五千七百六十圓を減じ茲に歳入出の均衡を得た次第である

＝增徵＝に賴るの條依なきに至つたのである、而して本年度の歳出經常部は七十六圓で、之を前年度に比較すれば、一萬五千七百六十圓を減じて居る、歳入出の主なるものは、藏用經常部では從來就學難なる者が相當多數ある實情に鑑み、之が調節を計る爲學級增加の計畫を樹て、本年度新に十三學級の增加募集を見込んで之が經費を計上し、尚下級生の教室

＝掃除＝に就て考慮するの要を認め、各普通學校に掃除人一名宛を配置することにした結果、之に要する經費をも計上したのであるが、經常費の方では俸給及び教員給の平均額を低減し、且つ其の他の費用に就ても節約の方針を立てたので、前年度に比し差引僅かに六千三百四十三圓の增加を見るに過ぎなかつたのである、尚は臨時部では滿洲公立普通學校新築費並に設備費及び土地買收費として十萬五千百五十三圓を計上し、更に公立普通學校の目的を以て勿論十分とはいへないが、千二百圓を

＝計上＝し、前年度より[illegible]

京畿道評議會
三月九日より十四日間招集

京畿道に於ける昭和七年度豫算査定は、二十四日を以て全部を終り最早印刷に附するのみとなつてをり、三月九日より二十二日まで十四日間に亘り道議員を招集し、道廳會議室に於て道會を開催することになつた

滿洲から流込む金
（一月中に郵便爲替及振替貯金を）

利用して朝鮮から滿洲に宛て送金した金額は七十萬六千九百二十六圓であつて滿洲から朝鮮に宛てたものは卅九萬六千六百六十九圓であり、差引卅一萬九千七百四十三圓は滿洲から朝鮮に流入した勘定となるが、前月中に於ける取扱高に比較すると朝鮮、滿洲共に於て二割七分、滿洲受朝鮮拂に於て七割六分を何れも增加してゐる

新義州には因緣が深い
景山稅關長の着任感想

【新義州】新任新義州稅關長景山官兵氏は二十四日午前十一時三十七分着新義州驛着直ちに平安神社に参拜新任した當直で出勤後午後二時初登廳着任の挨拶をなした後感想を明けば左の如く語る

ことでは昔つて財務局長を一年半勤めて恰度滿一年四ヶ月目にまた舞ひ戻つて來た譯である、しかし財務部の仕事と稅關の仕事とは相似た處があり縁故ある事とて稅關長としては却つてやり易いかも知れない、大いに勉強するつもりである、滿洲方面の事件も落着して新國家が建設されるやうであるが、まだ歐米を歩いて來たばかりで最も關係のあるその方面が判らないから落着いて年度でも變つたら一通り視察していゝと思ふ

寄附金を募り　業病から救濟
「癩病豫防協會」を　近く組織して徹底的に

現在全鮮にある癩患者は、昨年末の各道の調査に依れば七千余名となつてゐるが、その實數はその倍數一萬四五千名に上る見込みである、この多數の癩患者に對する療養機關は今のところ官立の全南小鹿島療養所外三ヶ所に小規模のものが存在し、これに二千五百名の患者を收容してゐるのみで、他の患者は或は家庭にあり或は放浪してゐる有樣であつて、殊に放浪患者の取扱ひに對しては各道とも持余し自道から他道に追放して其の一時を糊塗するが如き社會上由々敷問題を惹起することが少くなかつたから したことは結局療養機關の不備がもたらした結果であつて、完全に收容し得る設備さへ完成さるれば、右の如き不祥問題も自然解決せらるゝのである、この見地よりして、之れが救濟機關の整備を圖る爲め、本府衛生課では『癩豫防協會』を組織し、會員組織として一般同情者より廣く寄附金を募り、京城に本部各道に支部を設けて徹底的救濟を行ふことゝなり、目下草案中であるが、近く成案の上各道と折衝した上、直ちに實行に移る筈である

噴泉
迷惑な宣傳ビラ
からずれば双方のお爲め

此頃の燐に、少しぼかくするともう本町通りや鐘路邊りは人が出盛る。すると、拔目のない商人などは早速街上で盛んに色々な廣告ビラを配布するが、實はそれは配布ではなく撒布である。ビラといへば大概は興業物、呉服の賣出し、カフエーの開店ビラの類であるが、僕は直ちに突き付けられない限り、なるべく受け取らぬことにしてゐる。多くの人がビラを貰つてどうするかと見てゐると、大方は一寸目を通して直ぐに右手で丸めてその儘足下に落すか、無意識に街路にポンと投げ棄てるかゞお定まりである。なかには受取るのと捨てるのとどちらが早いかわからぬやうに器用に捨て去る人もある。そこで、既に唾や痰りで散々汚されてゐる街路は、これらのビラでまた一段と穢くなり、その不快さといつたらない。

一體このビラといふものほど始末の悪いものはない、讀はめのもなんだか悪い樣だし、貰つてははさら迷惑だし、通行人にとつては全く出ていやな代物である。僕はこれでも感心に貰つたら必ずポケットに入れて、何處かの紙屑入れに捨てることにしてゐるが、こんなことを通行人に強いるなど出來る相談ではない。いやいやながら實行する人はあつても、讀む價値もないやうなビラを一々屑籠に運ばねばならんと云ふのは、甚だ迷惑千萬だ。そこで僕は提案したいんだが、まづビラを撒いて汚された街路は、かならずビラを撒いたもので掃除すると、第二は懲罰つていふんじやないが、例へばマツチのやうに何か手にする價値の有るものでなければ當局で許可しないこと、この二つだ、こうすれば通行人も不快でなく、街も清潔になり、第一宣傳の目的も有効に果されるといふものだ（六洋生）

◇株式◇
東京東新　大引一六〇、五高値一六〇、五安値一五八、一

◇期米◇
各地期米後場止

下關二四、一五▲名古屋二四、五九▲金澤二二、二五▲熊本二三、一四

▲大阪最終氣配七十五圓（一圓安）

淋病根本征服

果然　轟々たる賞讚の叫び
感激狂喜の全快者續出

ブラオン銀
ケンゴールの發見

前東京吉原遊廓吉原病院長佐藤榮先生の努力

恐るべき淋疾

續て淋病に感染して、一定の期間を經過すると、自覺症狀が少なくなり、爲めに健防に相はれ、治療を中止するか、或は治療を繼續するとしても、姑息的手段を選ぶことになり、根治することの出來ない内服藥等に頼り、挿管劑の類の兼が止れば全快と誤認して、その儘放任してゐる内に再發又再發を繰り返し、遂ては淋病は不治なりと諦め、或は何等かの機會に後部尿道を犯され、攝護腺炎、副睾丸炎、或は膀胱炎等を起し、或は罪なき婦女子に感染して家庭の悲劇を惹起しむる等、取り返しのつかぬ結果となる人が餘り多いのは、實に氣の毒に堪へぬ次第であります。

之れ一つは淋病治療に對する、信頼すべき特効藥のなかつた缺陷にもとづくものであります。

九州帝大旭博士發表

九州帝國醫科大學の旭博士が、學界に發表せられた所説中に「淋病は内服藥によつては全治するものに非ず、適當なる銀劑の局所療法によつてのみ、その目的を達することを得」と檢言せられ、尚附言して「白檀油、バルサム類、サロール、ベルミトール等一般内服藥は、往時其の效力あることと思はれたるも、現今にては單に疼痛を緩和し、分泌物を減少せしめ、多少殺菌作用あるのみ」と論及せられて居ります。

同大學の高木博士等も、その著書に「内服藥は局所療法の補助藥位に考へた方が誤りなからう」と論ぜられ、尚同書の中に「淋病に對する内服、注射藥等は殆ど顧みない程であるが、今日の科學程度に於ては、局所殺菌療法が最も奏効的である。」と論及せられて居ります。

誠に權威者の指摘にあたる高説であつて、東西醫家の等しく認むる處、何人も否定する事の出來ない事實であります。

彼の内服藥の内には、特に家傳藥等と稱する内服藥の内には、疼痛、排膿等は或る程度まで消滅するものもあるが、淋菌を死滅せしむるものは無いから、治療した樣な形になつても、その實は反つて益々困難の慢性症になることが多いから、治療したと誤認せしむる丈けに、反つて患者自身を不幸に導く事があつて、只無意識に傳統的の療法を講ずることは、引いては將來恐るべき結果を殘す事になるから、此の點に就ては、醫權專門に考慮を要する次第であります。

ブラオン銀の驚異的發見

前東京吉原遊廓吉原病院長として、十數年在任せられた、佐藤榮先生は、同病院で多數の患者が淋病患者であり、而もその働りに悲慘な狀態を見るに忍びず、學理に基づき多數患者の經驗を積て苦心研究の結果、遂に驚異の殺菌作用あるブラオン銀の發見に成功せられ、行き詰つてゐた治淋界に、一大福音を與へ、難症的淋疾の慢性淋病でさへ、短時日に治癒の經過を取り、醫家も患者も共に驚異に打たれる有樣で、ブラオン銀の出現によつて、治淋界に一大革命を招來するに至つたのであります。

安全なる局所療法

元來淋病の局所療法には、五乃至十瓦の稀薄な藥液で、尿道を洗滌するから、技術の不備な者は膀胱までも、藥液と共に淋菌を後部尿道に送入し、攝護腺炎、副睾丸炎等を起すことがあり、素人の療法には危險相伴ふに考へる必要があつたが、ケンゴールは非常に殺菌力が強い爲め、僅か〇、五乃至一〇、八瓦の使用で充分で、一回毎にメキノヘと驚く程効果顯はれ、使用に伴ふ危險は絶對になく、反つて之等併發症を豫防し得る作用があるから、使用安全に何人にも此の危險なく、絶對に安心して使用し得るは本劑の特色とする處であります。

赫々たる好評

花柳病醫に、十數年診療に從つて居られた佐藤先生は、日本に於ける凡ゆる淋病、或は婦人病、直接多くの花柳病患者に接せられた譯で、先生の苦心研究になるブラオン銀に、高貴の補佐藥を配劑して、發表せられた治淋劑ケンゴールが、如何に優秀なるかは、今更喋々するまでもないが、その殺菌力の猛烈なる、深達作用に富み、しかも消炎作用を有する等、その効顯は各權威者方面から激賞に次ぐに激賞を以て迎へられ、専門大家の眞面目なる實驗推奨によつても、本劑の出現が、著しく淋病治療日數を短縮し、醫界多年の懸案を解決したる理想的藥劑であるかを知ることが出來るのであります。

當研究所は多數の患者諸君より感激に滿ちた全快の謝狀が山積し、御需要家國よりは問合せ注文が殺到する有樣で殆ど應に堪へず、同病絶滅の信念と確信を以て、早く淋に頼られんことを切望し、醫家の試驗を仰ぎたく、茲に患者諸賢の御參考を與し、冷靜なる批判を乞ふものであります。

この反響に聽け！

豫想以上の成績
醫學博士　山田壽一

今回東京吉原病院長佐藤榮氏が多年實地臨床上の實驗と學理に基き、發明されたる「ケンゴール」はその主成分が治淋藥の新銳たるブラオン銀劑なるを以て、局所治療に試みたる結果その殺菌力の強大にして消炎作用を有し、深達性に富み、毫も副作用を伴はず、實に豫想以上の效果を收め、從來に見ざる經過を經過したるは余の滿足に堪へない處である。要するに本劑は醫家の治療藥たるのみならず、一般患者の自宅療法として、使用輕便、副作用の憾れなく、安全に目的を達し得るものとして、推獎する次第である。

人類幸福のために
醫學博士　北井淺八

淋病に對する療法は、古來幾多の人々によつて研究せられて、今日に於ては世界的の經驗として論議されてゐる疾患である。從つてその治療法は種々であるが、吾々臨床家が常に渇望しつゝあつたものは、銀製劑である事が緩慢で、血も單なるプロタルゴール式のものでなく、それ以上に効力適確なるものゝ出現を望んでゐたのであるが、期待する程の發見もなく遺憾とする處であつた。此時吾等に提供されたものがブラオン銀を主劑とする「ケンゴール」である。

悉く快癒
醫學博士　山崎和雄

余は今日まで、余の患者に對して、數百稱に渉る治淋劑の實驗を行つて見た。併し何れも期待を裏切られた。唯こゝに醫師としての良心を以て推奬し得るのは前記の佐藤氏の發明にかゝる「ケンゴール」である。余は四十一名のかなり頑固なる淋病患者にこれが治療を試みたのであるが、重症患者二名を除く他の卅九名は悉く快癒し卓越せる効果を收め得たことは欣喜に堪へぬ。要するに本劑の主成分たるブラオン銀が、尿道にある淋菌を死滅せしめると同時に、淋疾に對して現今痛切なる療法のない今日、「ケンゴール」の出現は人類幸福の爲め誠に欣ぶべき事である。

唱し乍ら、淋疾に對して現今痛切な成績を擧げつゝある現狀であるが、豫想以上の優良なる成績を擧げつゝある現狀である。

感謝の聲

發表後間もないのですが、全快者が感激に滿ちた禮狀や感謝狀が日々机上に山積の有樣でありますので一々掲載出來ませんが、左に掲ぐる書狀は名前以外は巷間にあるが如き詐欺的作り事でなく一字一句が原文の儘であります。

◇難症が十日で全治
宇都宮市吉原町　澤村恒次

前略貴社御發賣の治淋藥ケンゴールにて斯くも猛烈な急性症も試ふが如くに自覺症全く消えた位檢尿するに淋糸を少しも見なくなりました。全治したものと厚く御禮申上げます。然し五十瓦の藥品はなは中分位迄つて居りますので續いて日に一回位尿道注入を致して慢性移行を豫防し度いと思つて居ります。重ねてこゝにお禮申上げます。

なることを知り該品は物は試しと云ふ主義で注文して使用して見たのです。成る程良く効きます。御藥樣で今は酒も飲み運動もして居りますがなんの事もありません、多分全快した事と思ひます。知人にもケンゴールを使用する樣勸めました。何れ此先きの事を思ひまして貴所の所番地を手帳に控へて置いた樣な次第であります。

◇根本的に全治し同僚も全快の喜び
長野縣諏訪町　柿崎三郎

謹啓先般貴所御發賣になるケンゴール大阪每日新聞紙上の廣告拜見致し市販一個小爲替にて申込み候所直ちに御送付落手早速使用致し候處五日目に膿は止り氣分は頗る爽快と相成り候其後約一週間治療を續けるに殆ど全治の域に達し候ま、試驗的にビール約三本程飲用致し候所翌朝少量の〇汁流出に驚き再びケンゴール注入致しに一日にて膿は止り候が淋糸全く除去とまでには至らず候其後一ヶ月經過したる今日殆ど全快致し居り候御藥の御蔭と感謝致し候小生の同僚二名にも勸め居り候

◇薄紙を剝ぐが如く
東京府下代々幡町　井田義信

拜啓、私事數年來淋疾に苦しみ永らく治療を行ひ候處效果捗々しく無之あらゆる治淋藥を服用せしも依然其の効果無之再發又再發に苦しみ終生の疾患として殆んど諦め居候處偶々或る親友より御所御創作の「ケンゴール」の使用を勸められしが從來治淋劑には一の懸念を抱き居り候事とて容易に試用する氣分にならず唯々聞き流し居り候處其の一瓶の分譲を受け使用せし處其の翌日より膿の排出殆んど閉止せし以て漸くケンゴール劑の効力偉大なるを知り尚ほ繼續五六日間の後殆ど全く淋糸を認めず多年の疼痛も薄紙を剝ぐ如くに消癒し今日迄再發の徵候も無之從來疑念を抱きし因襲丈けに其の効力著しきに驚入候效に治癒の報告を傍々御禮申上げ御禮に代ゆる次第に有之候

◇同病者の友にも
東京府下和田堀町　大川誠

拜啓陳者先般來御送付のケンゴールにて私の病氣も全快致し實に喜んで居る次第です、それで其の御禮の萬分の一と思ひ又効果良好なるを同病者に御知らせしたいと思ひ居りました處私の友人が同病で苦しんで居るのを聞き早速話しました處是非御使用したいとの事ですから兩三日中に私の名紹介者御伺ひ致しますから其の節は御面倒でも同人へ説明の上御分け下さいます樣御願ひ致します

貸し候旨今後共知己朋友同病者の爲にケンゴールの効力を宣傳致す心組に御座候

◇酒にも運動にも再發せず
本所區横川町　川谷鶴吉

私儀永年の淋病で種々の内服藥にて多大の費用を使ひましたが皆一時的のもので或る時季を過ぎると又再發致しますので治淋藥は汎るものを服藥致しました。今回の物の通り醫師にも二ケ月餘りかより廿三本ばかりのワクチン注射も打ちましたが、然しどれもこれも皆金取り主義です。丁度其當時婦人俱樂部を見てケンゴールの有効

◇愉快に活動
東京府下本田町　田邊吾一

拜啓、小生今日まで慢性淋病に罹り服藥濕熱療法等を試みたるも何れも一時的にして數回再發し不快なる月日を過し居り候處本療法を奬められ約四週間の「ケンゴール」の使用により今は全く健康となり再發もせず至極愉快に活動致居候使用法の極めて簡單なると效果の强大なるとは吾々素人の藥物の傍ら用薬得る特徴であつて自己の喜びのあまり同病者を探し求めても本療法をお奨め申し度くと存じ居り候小生全快歡喜に滿ちたる聲を披瀝して感謝の意を表する次第に御座候。敬具

價藥		
二〇瓦入	約十日分	三圓八十錢
五〇瓦入	約廿五日分	七圓
八〇瓦入	約四十日分	十圓
送料	内地十五錢	海外四十二錢

御注意！——急性用、慢性用、婦人用、いづれも定價は同じですが、共れぐ藥液中の原液の含有量及び附屬品が違ひますから御注文の節は男女別を必ず明記して下さい「淋病と治療」といふ患者の爲めになる本を無代で進呈しますから發賣元へ御申込下さい

東京市芝區三田通新町十三番地
日東藥化學研究所
電話高輪八三三四・八三三五
振替東京二一九四三番

取扱所

東京本郷區坂下町　大日本雄辯會講談社代理部
東京神田區駿河台　主婦之友社代理部
東京麴町區丸之内丸ビル　婦女界社代理部
東京京橋區銀座　中央公論社代理部
東京京橋區西八丁堀　實業之日本社代理部
大阪市東區備後町　健康之友社代理部
大阪市西區立賣堀南通り　日本少年俱樂部
大阪市東區平野町二　主婦之友社代理部
京城南大門通り　新井藥房

右の外全國有名藥店にあり萬一行き渡らざる地方は直接本所へ爲替又は振替か代金引換にて御申込を乞ふ

北部版

救濟事業で 轡を並べて突擊
さかんに皮肉つて論戰
黃海道評議會(第三日)

【海州】道評議會(第三日)は二十四日午前十時開會 [illegible]部土木課長及び土木技[illegible]助の第一讀會

▲閔[illegible]議員(海州) 西江改修の人夫は成可地元から出して貰ひたいが當局の方針は如何

と質し產坂土木課長の答辯ありて

▲飯田議長は 西江改修のあの附近は人口が稀薄のため人夫を使ふにも困難がある窮民救濟事業は內地の失業救濟と違ふ道路港灣などの改修に成るべく經費を有效に使つて資金を期したい

と述べ符山技師も賃銀支拂狀況など說明を加ふ▲閔[illegible]議員は信川上水道の補助を質し產坂課長より本府に要求した結果で補助されなかつたと答へ、元孝燮議員(安岳)は窮民救濟事業の直營と請負の別を質す

▲產坂土木課長 直營は西江改修にて他の三百六十六ヶ所は悉く請負である

と答へ元孝燮議員は更に

北の事業は殷賑直營にするつもりと聞けれたやうだが然るに西江以外請負にした理由は如何

と突き込めば飯田議長は

昨年左様の事を云ふた覺はない何か考へ違ひではないか

と突つ放し

▲閔[illegible]議員(黃州) 第二補開港の必要は既に議論の餘地はない之れが今日まで開港の實現されざる原因及び本府に於てどの程度まで此の問題について調査研究してゐるか

と道に於て遊離についての調査が足らない嫌がないのではないかと皮肉に出る

▲產坂課長 重大なる問題で道でも絶へず實現につとめてゐる

と答ふれば▲擬坂議員は土木課長は就任日も淺くあまり進められぬが只今の答辯は十分ではないとこれも質問を打切る

▲河野一議員(海州) 西江改修の問題は他道の先きに立つてやれ又西江改修現在の程度まで進みゐるや

と皮肉りながら質問すれば

▲符山技師 他道に比較してやすいのを誇りとする意味で云ふたのではない此方法がよいと思つてゐるのである土木は本年度中に一割八分三厘位の見込みである

▲河野內務部長 傭役制をいつまでも固持するものでないが貯蓄も是非強いてやらせるものでないが自分の過去の經驗から見れば金を持つてゐて反つて弊害があつて窮民救濟の目的を達せられの事があるので一般的に貯蓄させておく

と答辯▲崔[illegible]議員(鳳山)は窮民救濟工事の實態を質し河野內務部長より答辯▲金孔[illegible]議員(殷栗)窮民救濟工事は陳定通りに順調に進んで居ると思ふが如何

▲河野內務部長 金議員と意見を同にす、當局は最善の方法でやつてゐる

とアッサリ片づけ甕川[illegible]議員は港灣施設につき當局の努力足らぬため、と猛烈に突込んだが答辯は明日に廻ると議長は閉會を宣した時に午後四時二十分

道戲漫語

[illegible]議員新人に遠慮してか例年火花を散らす土木問題も今年は[illegible]張り氣焰あがらず▲議員も[illegible]眠りを催す▲張參與官をはじめ河野內務、新田警察、山本財務の各部長いづれも黃海議員の御奇策如何にと[illegible]▲閔坂議員も第二補開港を叫び道當局の熱と誠意が足らぬと皮肉に出るご尤も▲他議員は奇聲を發して他道々々と他道のまねをするな賢明なる當局は先きに立てとはどこまでも他式で痛快▲[illegible]窮民救濟工事は順調に進まずと當局の失態を[illegible]にきおろす窮民の[illegible]の叫びと叫んだが▲河野內務部長まけてゐず一騎討も頼もしい

咸南道議會=第四日
崔相玉議員 散々毒づく
理事者と小競合ひ 議場は惰氣に滿つ

【咸興】咸南道評議會(第四日)は二十四日午前十時二十五分開會 昨日に引續いて勸業諸費、授產費、改良費の第一讀會である。例によつて特筆すべき質問もなく議場は漸く惰氣に滿つ

▲金基[illegible]議員(洪原)機手船漁業の爲に地元漁民の受ける脅威甚大なるものがあり殊に漁業家に非らざる有力者に權利を附與してゐる嫌もある

と難ずれば中澤內務、[illegible]の兩部局外手續漁業の消滅から說き起し當初朝鮮人には希望者皆無なりし事實、故なく條故者の權利は剝脫し難き事情に現在四十隻の制限の數中には朝鮮人八人ある事實等詳細說明

▲金基[illegible]議員(洪原) 地方振興策と勸業との關係如何

▲中西內務部長 地方振興策は獨り勸業費のみならず豫算全般に關係あり與る事業は一朝一夕に成果を見難い

と前提して縷々說明し日野社會主事追加に國語講習を以て補充すれば

▲崔相玉議員(咸州)國語講習は原外だと喰つてかゝり閔水議長より注意される等小波瀾あり

[illegible]稼ぎの[illegible]八割となつたが自分の調査では殆んど資料として出て居る。地方費で資料の補助までする必要はあるまい

と盛んに皮肉れば

▲閔水議長、補與獎勵は勝會の事業でそれこそ議題外だ。事業內容に關しては道は監督するだけの事だから別席でも懇談したらよからう

とたしなめ崔議員と小競合ひを演じ松村議員(咸興)休憩の動議を提出、可決されて崔議員の執拗な發言やつと中斷さる。

休憩中岡田農務課長、當局の調査では八割五分の活着である。確實な證據を示せと詰め寄る處あり再開後張可根議員(安邊)諸種[illegible]にて西田議員の動議により午後三時二十分勸業費の第一讀會を打切り教育費衞生費を一括上程

『簡易[illegible]校論議』や『卒業生指導より在學中の訓練を徹底せしめよ』『補習學校設置問題』『一面一校主義の不徹底』『私立學校卒業生指導法』等各議員より質問あり質疑終了の後午後五時散會

控除金で 一波瀾
羅南邑會賑ふ

【羅南】地方制度改正後最初の羅南邑會は既報の如く二十三日午後一時から邑事務所會議室で開會傍聽席は滿員の盛況裡に緊張先づ第一號議案羅南邑戶別稅規則を上程し、第二讀會に移り逐條審議に入り、第六條の問題となり小林議員は更員に特別の保護不必要であると削除を力說し共鳴者多く各議員交々同條の議論を沸騰せしめ懇談を重ねた上結局原案を認める事となり、其他は二三簡單な質問應答があつたのみで第三讀會に移り全會一致原案可決し、次で區長會改選規則▲區長會議規則▲歲入歲出豫算を上程三十日第二讀會以下の第一讀會を終了する事として午後四時散會

昭和製鋼所
悲觀材料の續出で
新義州對策を練る

【新義州】昭和製鋼所設置期成會では廿五日午後二時より新義州商工會議所で緊急役員會を開催し、最近漸く頓挫の兆ある新義州設置に對し悲觀材料續出に鑑みて對する調査をなすと共に今回の總選舉終了を機會にこれが善後策を講ずべく協議することゝなつた

新時代の 賑町遊廓
カフエー式に 漸次改善

【平壤】賑町遊廓のカフエー式化問題は現在の遊廓樓、思君樓、喜樂の三軒であるが登樓客はやはりホールで大衆的に一杯飮む方を好み、以前の如く遊ぶ向は少く[illegible]

反對の陳情
飲食店側蹶起

【平壤】張店をホールに改造し大衆的に一新しカフエー式に改めんとする向もあり漸次面目を一新するはずである

【平壤】張店をホールに改造し大衆的に…賑町遊廓では[illegible]エロ…セントのカフエー街を現出せんとしてゐるが飲食店組合(カフエーを含む)は廿四日朝鮮屋一心に集合、協議の結果斷然反對することになり廿四日正午組合の代表者六名が平壤署に古川署長を訪ひ遊廓がカフエー化しカフエーと同樣營業をすれば街の營業者は堪まらないから許可を取消されたいと陳情書を提出すると共に更にこの問題は街の業者の死活問題だと口頭で詳細陳情したがその筋では陳情をはねてゐる、なほ反對陳情をした組合では陳情がいれられなかつたら第二段の方法として金鮮のカフエー飲食店組合を聯合して反對運動をおこすと氣負いてゐる

中間で搾取されて 窮民は救はれない
救濟事業の直營論で賑ふ
江原道評議會【第四日】

【春川】江原道會(第四日)は二十三日午前十時半開會前日に引續き直ちに第一讀會に入り先づ高道河評員(鐵原)漁業組の補助増額を質問地方課長及び參與員の答辯あり

▲方範錫議員(鐵原)一萬二千四百餘圓の戶稅特税には細民が含まれてゐるか

と質し坂部稅務課長答ふれば

▲南相穆議員(春川)楊口渡船場の工事費三萬圓は窮民救濟の意味からしても餘りに少くないかと答へ方範錫議員更に用作增殖と技術員の增員を力說し

▲三浦土木課長 これは昨年の計畫中に入れてなかつたので、勿論全工事費のほんの一部分に過ぎないが、今後補を追ふて實施する方針である

ついで李[illegible]議員(鐵原)窮民救濟事業の成績を質し三浦土木課長の說明あり

▲金永石議員(伊川)窮民救濟事業は窮民のための事業でなく、土木業者の腹肥しの事業である二市、三市にも中間で搾取されて窮民はほんのその餘滴にありつくのだ、一日十四時間働いて三十五錢といふ過少な賃金を貰ふ、先に六十三錢平均との御答辯だつたが、そんな賃金を江原道內の窮民は一人として貰つた例がない。道當局で直接やるべきである、意見如何

と急所を衝けば

▲堂本內務部長 當局としても土木請負業者の中間搾取については隨分考慮してゐるが、當局が直接やるといふことは事業の遂行上容易を要する。各地に土木出張員を派して高道[illegible]なきを期するやう對策を講じてゐるが、當局が直接ではないやうにしてゐる、一人一日平均の賃金三十五錢と云ふのは事實ない

▲三浦土木課長 工事請負契約には絕對に二重の中間請負をやらせないやうにしてゐる、一人一日平均の賃金三十五錢と云ふのは事實ない

ついで金永石議員と大律參與員の間に窮民の價格について質答あり昼食時間で休憩午後一時四十分再開洪顯[illegible]議員(楊口)は

飢死に瀕してゐる罹災民に戶稅を賦課することは彼等の救濟上不當ではないか又彼等の生產者に對し當局より命令的に生の値段を引下げしむるは不當ではないか?

と質問し稅原財務部長罹災民に對しては特殊の道令に準じて戶稅を減免すると答へ大律參與員は團の檢定機關のないのは遺憾であるが團の買手と折衝して出來る限り高く賣り付けるやうにすると答ふ

▲金僖[illegible]議員(通川)修路工夫の受持ち區域が餘りに廣大に過ぎるその費用を面に補助すれば、現在の三倍に增員出來るが如何

▲三浦土木課長 面への補助は廢止出來ない。

▲金[illegible]議員(金化)は砂防工事の本年度實施計畫について質し慶尾[illegible]務課長の說明あり田中[illegible]議員(江陵)は計畫について質し

▲趙[illegible]議員(春川、麟蹄、原州其他)江陵等の各郡である。

▲沈宜春議員(原州)多年の懸案たる原州道立醫院の設立に對する當局の計畫に意向如何

▲西崎[illegible]長 その必要は痛感してゐるが、財界不況の折柄國庫補助も地元民の負擔も到底困難なので、當分實現の見込みがすい

ついで李[illegible]議員(平康)は金永石君と同様の窮民救濟事業における中間搾取と監督の不都合等實例をあげて痛烈に肉迫すれば

▲堂本內務部長 百人が泣んで一人が泣て泣くやうなそんな仕事は絕對にしたくない。今後益細心な調査して惡聲をきかぬやう徹底的に不都合を排除する

と陳言し鄭[illegible]議員(橫城)は財產費現代中土地制に[illegible]の內容を質しそれ\/\關係參與員の說明あり李賢落議員(平康)は鐵原[illegible]院長の年俸の少い理由を質し稅城議長の答辯あり張[illegible]議員へ(?)は揚口、襄陽線の重要性を力說し、その沿線に散在する窮民の救濟の促進を要求し堂本內務部長から

道路はなるべく既成道路の改修に重きを置く方針で楊口、襄陽線の本年度工事費三萬圓を計上したのは、土木當局者が實に苦心の果て捻り出したものである、施設の偏重といふが如きは絕對にない

と說明し議長閉會を宣し午後四時半散會

棒狀六感

▲窮民救濟事業は土木請負業者の腹肥し事業だと金永石君と李泰潤君が詰めよる。傾聽するに値する▲にも拘らず議員連の大部分はつまらぬことに係はつて不得要領なことをくど\/\しく並べ立てること鼻持ならぬ▲殊に官選連中ときては鼻持ならぬ議論ばかりでその存在こそ奇怪なものに屬する▲それにしても今度の會議は餘りに張り合ひがない。チグハグだ。一地方的の些細な問題をくど\/\しく並べたてるための發言欄の爭奪は醜の限り▲一體何うしてそんなに元氣がないんだ――不景氣の反映か?餓鬼の小宮田議員は議事で睡眠をむさぼつてゐた。議場で睡る位いなら何かの口實をつけて出ない方がむしろ體裁がよからうテ!▲堂本內務部長の答辯にけホト\/\感心の極みだつた!『百人が喜んでも一人が泣いたら吾々はその道治をいさぎよしとせぬ!』その言葉だけでも正に千金の價値▲その他諸參與員も實に明快に說明する――まづい質問にうまい答辯!吾人はこの對照を議員諸君のために悲しむ!▲議員に對する八〇%の失望廿%がはかない希望!失望の果ての苦言だ!

阿片密輸
三人組を檢擧

【新義州】咸北城津[illegible]之助外二名は生阿片九百四百目を支那に密輸して一儲けせんと去る七日新義州驛止で荷物を出し、これを受取つて安東縣へ運搬せんとその運搬方を安東縣一番通三丁目四土木請負業水田[illegible]吉に依賴し、去る十五日水田が新義州驛に荷物を受取りに來たところを新義州署員に探知され三名とも逮捕された

元山で投身
情ない男一人

【元山】本町五丁目[illegible]職工[illegible]は二十二日夜九時半頃府內西町[illegible]用港埠頭より入水せんとする處を通行人に救はれ元山署で說諭を受けた又本[illegible]

乙女號へ獻金
元山高女から

【元山】高等女學校職員生徒は東京府立第一高女校內に本部を置く全鮮女學校職員生徒の獻金によつて建造される愛國機『乙女號』の資金中へ二十三日金四十二圓五十錢を獻金したほか同校職員生徒は此の外に國防充實費中に金十八圓八十六錢を獻金した

松澤國次氏 東京へ引揚ぐ

【海州】忠北內務部長を退官した松澤國次氏は本道在任僅に二ヶ年に過ぎなかつた、力を產業交通、教育に注ぎ先づ治山の實を擧ぐべく砂防工事を起し多年の懸案であつた八結津架橋、水安[illegible]の改築事業等特記すべく更に青年の士氣を鼓舞すべくスポーツを奬勵し、法政研究の途を拓く等擧げて見れば幾多の功績を殘してゐる、氏誠多に惜つた顏見せたことなく人と爭はず極めて圓熟温厚の資であつた、また不惑を越ゆる[illegible]の働き盛りで何れ機を見て他日雄飛すべき將來を持つ人である、夫人諸子令孃三名の家族をまとめて二十四日出發一まづ東京府下[illegible]町新町八に下居の由である

平壤に工業試驗所
機業講習所は染色部に
いよ\/\本年度實現する
窯業と機業を奬勵

【平壤】平安南道では七年度に於て工業試驗所を設置することゝなり工藤氏は東技手と共に廿一日趣京城へ趣き中央試驗所と種々打合せをとげ廿四日歸任したが同試驗所は府は箕林里に設置するもので敷地約三千坪建物約四十坪、その中に原石粉碎室、坏土調査室、成形室、施釉室、分析室、窯室、原料實驗、實驗室を設け窯業の獎勵助長に資するもので建設費約八千圓、機業機械器具約一萬二千圓、建築工事は四月早々着手し六月中には完成の豫定であるが又從來の機業講習所では更に六千圓を投じ紡績細所、織布工場等を設け染色部として工業試驗所染色部として同記本年新設の窯業部と共に斯業の獎勵助長に努める筈である

產業界
平南の窯業 有望の折紙
名古屋方面で着目
產業課で大喜び

【平壤】平安南道では七年度に道立工業試驗所を開設し同所内に窯業の一部門を設けることになつて居るが最近名古屋方面の工業者で平南の陶土に着眼し道產業課へ照會して來たので同課では直ちに原料見本を發送したが一方平壤陶窯所其他窯業者も活躍を目指してゐるので平南の窯業界は將來大いに活況を呈するものと一般に期待されてゐる

遺蹟と古藝術
海州の誇神光寺 (20)
白井源平(寄)

これに對する軒の出では一層の一尺三寸より四層の七寸五分に至り塔身の幅に對する軒の出の比は一層の四割七分に對する四層の四割三分で、上下に餘り變りが無いので非常に輕快優美の感を呈する。吾人は新羅期の五重塔を斯の如き見地の下に精細に實測してはみないのであるが、予想が此塔の實測に於て得た數字は多分新羅塔に近接すべく、敢て此塔を高麗初期の建設と斷定したいのである。

× ×

陰碑 五重塔に近く陰碑といふ辨調不思議の古碑があつて全鮮唯一の喇嘛の歡喜佛であるやにいはれてゐた、從來は倒して其エロシーンと見られる表面を伏せてあつたのを、此頃ではチャンと起して堂々公開してゐるが、何も面を[illegible]やうたものでもなく。吾人[illegible]せる程の代物でもない。碑の高さ六尺三寸、幅廣い所で二尺七寸背面上部に三個の長方形の孔穴が鑿たれて居るのは光背をつけた跡か、或は簡單な屋根を架した時の取付部であるかも知れない。碑の一側面には東方天王、西方天王、他側面には南方天王北方天王とあるのはこれをして碑面の靈物を守護せしむる意味か或は碑面の梵字様のものは四天王を象徵し、これをして寺院を守護せしむるものかの二つの外には解しやうが無いと思ふ。

× ×

問題の碑面の彫刻は蹲踞伏蓮の上に大きな梵字様を載せ、これを婦人らしいものが兩手で捧げてゐるのである。此人物は圖に見らしい膨起を認め面貌も優しいので一般に婦人と認めてゐる。下腹部は小兒の惡戲の結果擂鉢狀の凹窩を成してゐるこれを歡喜佛とするのは餘りに大膽である。

× ×

蒙古や滿洲の喇嘛教の本山で、ザラに見る歡喜佛は種類が澤山あるがワジュラ・キーラ系の者が多く、鬼物美女抱擁の者、牡牛婦人交歡のもの、水牛天王が〇〇を露出してゐる所へ明妃が腰け付けるなどで思ひ切つてエロ味を發散してゐる。茲のは唯一婦人が其の尊崇の對象と惡はれる蓮臺上の梵字樣を捧げてゐるに過ぎない。其婦人の相手となるものが無い。當初此婦人が〇〇を露出してゐたかどうか判らぬが、若し露出してゐたとすれば、チャンと澄まし佛様に比べ行儀が惡いといはなければならぬが、こんなのは印度あたりに幾等もあるし、佛の蓮臺を人が捧げてゐるなどの意匠は佛教にもあるから直に喇嘛の歡喜佛と斷定は出來ない

× ×

併し神光寺の四天王が喇嘛教系のものであるのは確實であるから、此四天王名を側面に刻せる本碑も喇嘛系のものかも知れない。要するに此怪像は婦人の捧げる梵字樣のものが何を象徵するかが判明すれば、直に其正體を知ることができる(寫眞は水面側五重塔)

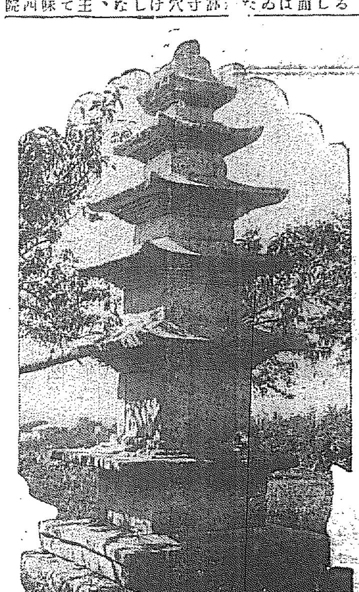

安東驛長榮轉

【安東縣】安東驛長千葉[illegible]雄氏は廿二日附を以つて滿鐵社外線[illegible]のため鐵道部に榮轉し後任として奉天事務所鐵道課より齋藤[illegible]一氏が着任することゝなつた、千葉驛長は在任僅半歲であるが溫厚篤實な人で一般から惜まれてゐる

元山府會

【元山】府では先頃より昭和七年度豫算の審議案編纂中のところ此の程大體右編成も終了したので目下審査中本月末には完了する模樣で多分三月三日頃に府會を招集の豫定である

長湍面長會議

【長湍】郡では二月一日管內面長を招集し本年最初の協議會を開催する豫定であるが協議事項は道路品評會準備打合せが主である

人の動き

▲多賀秀敏氏(大邱府尹)二十四日新任挨拶のため各方面歷訪

▲西田柳八氏(鴨綠江[illegible]課[illegible])兵大尉)廿四日大田、廿五日群山へ

▲白石平北[illegible]長 廿四日午前七時若狹からで京城より歸任

▲多田榮吉氏(平北道評議員)廿三日京城より歸新

▲景山[illegible]氏(新任[illegible])廿四日着任

▲佐々木[illegible]氏(本府[illegible]官)廿四日午後二時平壤[illegible]

▲今井[illegible]氏 平壤[illegible]官民多數の見送りを受け赴任

▲石村[illegible]氏(羅南[illegible])廿一日夜山へ

▲鈴木[illegible]氏(步七三聯[illegible])廿二日咸鏡北道より來咸一泊

▲李[illegible]氏(茂山郡守)一日夕管內巡視中歸任

南川雜景

▲二十二日平山郡廳會議室で管內各學校長の打合會を開き七年度學校費及部教育會豫算の打合せをなし終て計畫中の滿洲視察團出發期日等につき協議し結局三月海州で開催の校長會議以後に決定

▲二十三日南川元賞[illegible]館の客間ォンドルより出火し直ちに消し止めた、損害約十圓位の見込原因取調中

▲汗浦普通學校長留守宅に二十二日午前二時頃便所の窓から竊盜侵入し洋服其他(約七百圓)を竊取逃走した同校長は打合會出席のため出張中の出來ごとで多分家庭の事情に通じたものゝ仕業らしく捜査中

▲南川[illegible]分會では創立十周年を記念するため記念碑の建立、分會小史の編纂及功勞者を表彰することゝなり寄附金募集中のところ成績頗る良好で近日其圖案を作成し直ちに着手すると

▲滿二ヶ年平山郡廳にありて普通學校を擔任した技手[illegible]氏は延白郡に榮轉近く赴任二十四日郡及び[illegible]合で送別會を催す

一般母性に必要な 姙娠中の心得
姙娠中罹り易き疾病と 姙娠時の注意いろ\/\

◇古來お產は女の大役といはれ、また大地ともいはれます。殊に初產の女は選だめしとさへいはれて非常に危險視されますが、一體お產は病氣と異ひ、婦人通常の生理的自然現象でありますから、何も危險なものではありません。たゞ恐るゝのは、姙娠中の疾病と、姙娠時の不注意による流產、死產、難產等のため大事を惹起す結果となりますから、姙娠中の攝生は何より大切であらねばなりません。

姙娠の判定

姙娠には、不確徵、半確徵、確徵の三種あり、前二者は他の疾病と共通な徵候を呈すものでありますから確實に姙娠とは斷定出來ず、遲くとも五ヶ月以後に於て始めて姙娠の確徵を呈するものであります故に月經が閉止したからとて、あながち姙娠と早合點するのは間違ひで、殆んど姙娠と同樣な諸徵候があつても、それが他の恐るべき疾病の症狀である場合には却つて手當を遲らす因ともなりますから充分注意を要します。

姙娠と疾病

不妊子宮疾患の起つてゐる人、又は他の病氣のある人は、姙娠と共に種々の病變を來すものでありますが、特に姙娠のために起る病氣に就て次に申述べます。

◇惡阻(つはり) 姙娠につき物のやうにいはれ、惡心嘔吐を催し食慾變調となり特に酸味を好む病氣で、大抵は姙娠半ばに治まるものでありますが、甚だしきは絕へず惡心嘔吐を持續し、胃部痛み、口中乾き、口中惡臭を放ち、食慾進まず、身心甚だしく衰弱して終に一命を失ふ事さへあります。

養生法としては、常に精神の安靜を保ち、流動食を攝り、豫防と治療に有効な中將湯を毎日飮用するに限ります。

◇浮腫(むくみ) 姙娠中は子宮膨脹のため下肢靜脈の還流が妨げられ、下肢に浮腫を起し易いものでありますが、分娩と共に自然と癒るのが普通であります。

◇妊娠腎臟炎 姙娠の終に起る腎臟炎で、全身に浮腫を生じ、甚だしきは子癇といつて癲癇のやうな發作を起し生命に關することさへあります。重症に至れば醫師の診療を必要としますが、平素中將湯を服用し、排尿を充分にすれば豫防と治療に大効があります。

◇流產 その原因は子宮疾患、梅毒によつて起るもの、また轉倒、打撲、旅行、過度の運動、不攝生等に因る場合も尠くありませんから、姙娠中は特に日常生活の上に注意を要します。毎度流產するのは、常習流產といつて、殊に婦人病者に多く、故に平素の養生が肝要であります。婦人病藥中將湯を服用して婦人諸病を根絕し全身の強壯を計ることが大切で、特に姙娠中は流產の豫防に、また流產後の養生にも、中將湯の服用は何より効果がございます。

◇其他 胎兒の位置異常、骨盤の狹窄、子宮外姙娠等は避け難いことに屬し、疾病とは申せませんが醫師によつて適當の處置を講ずべきであります。

また、分娩時に種々の故障が起り、謂ゆる難產に陥り、母子共に生命を失ふ場合も尠くありませんが、その原因はいろ\/\に數へられても、要は母體に分娩力の乏しい結果に基く場合がその大部分を占むるのでありますから、平素の養生は勿論、姙娠中は缺かさず中將湯を服用して母體の健全、胎兒の發育を計り、以て自然に安產を遂げらるゝやう、世の母性の皆樣に切におすゝめ申上げます。

姙娠中の攝生

姙娠は婦人に取つて病氣ではないまでも、姙娠中は普段に比べて心身共に疲れ易いものであります。故に常に身體を大切にし、過勞を避け、衞生に充分注意し、過ちなきやう心がくべきであります。

食物 は消化し易い滋養に富んだものを撰び、刺戟性の食物は成るべく避け、大體平素の嗜好に從ふのがよろしい。

衣服 は成るべく輕い暖かなものを用ひ、また五ヶ月目には腹帶を卷くを例とする。腹帶はフランネルの如きもので腹部一ぱいに强からず卷くを可とす。

清潔 を旨とし、特に姙娠中は分泌物が多く、陰部が不潔になり易いから入浴を勵行すること、但し腰湯は流產の危險が伴ふから避けなくてはならぬ。

運動 は適度に行ふ必要あれど過度の運動や長途の旅行は禁物。

精神 に異變ある時期なれば、常に安靜を保ち感情を鎭める事。

房事 過度なる時は流產の虞あれば愼しみ、分娩期の近づくにつれ全く禁止せねばならぬ。

便通 を程よくする事、但しそのため嚴しい下劑等を用ふるのは甚だ危險であるから、至極穩便な通利の效ある中將湯を缺かさず服用するのが理想的であります。

◇安產は何人も望む處でありましても、姙娠中は鬼角母體に故障が起り易く、そのため滿足な分娩を遂げ難い結果となりますから、姙娠中の養生には、まづ何よりも中將湯の如き強壯藥を朝夕缺かさず服用し、身の安全を計るべきであります。中將湯は產前產後の養生藥として一番名高く、一番愛用せらるゝ有樣であります。今や歐米婦人に盛んに愛用せらるゝ名藥で、

最も注意すべき 產後の攝養

◇產後は身體の最も弱つてゐる時ですから、醫師の指示に從ひ靜かに床に臥し、少くとも十日乃至二週間は絕對安靜が必要です。

◇分娩後二三日間は充分に睡眠をとり、精神を安靜にし、靜かに床に臥します。

◇產後は身體の疲勞殊に甚だしく、俗に血の狂ひを來す時であるとさへ言はれ、彼の恐るべき產褥熱も多くは不注意によつて起るものでありますから、醫師には特に十二分の注意を要します。

は床を離れてはなりません。

◇食物は、最初流動食からはじめ漸次滋養に富んだ消化し易い固形物を攝るやうにし、あまり飽食してはなりません。

◇產後は惡露といふ下り物があつて、二三日間は純粹な血液であつても、次第に稀薄になり三週間もすれば止みます。陰部は出來るだけ清潔にし、醫師等の附着しないやう特に注意を要します。

◇產後腰湯を使ふのは危險が伴ひますから、お湯で身體を拭くぐらひに止めて置きます。

◇產後二三日は便秘がちでありますが、四五日も通じが無ければ浣腸して通利をつけることです。

◇產後は多少發熱しますが、發熱三十八度以上にも及べば產褥熱の疑ひがありますから、早速醫師の診療を受けねばなりません。

◇身體の全く恢復するには五六週間を要します。その間房事は絕對に愼むべきであります。

◇なるべく身體を溫め、安靜を保ち、養生藥として是非中將湯を一日三回缺かさず服用なさいませ。

婦人良藥 產前 產後に 缺かされぬ 姙產婦の糧 中將湯(ちゅうじゃうたう)

定價
試用分 三十錢
三日分 五十錢
七日分 一圓
十五日分 二圓
二十五日分 三圓
四十日分 五圓
八十五日分 十圓

本店 東京市日本橋區通三丁目 津村順天堂 支店 大阪市[illegible]

南部版

五十六件に達する 建議意見書の洪水
芽出度く千秋樂を告げた 慶南道評議會―最終日

【釜山】第五日の慶南道評議會は二十四日午後一時より開會關係事件の最終日で例年の如く

各議員より 旺んに建議案及び意見書の提出があり總計五十六件に達した建議案の大多數は地方道路、橋梁河川の改修と新築施設の保護獎勵をもつて占められ慶南學務關係の新築となつてゐた一面一校の普通學校設置は昭和八年度に於て完成するをもつて普校增設の建議は殆んど影を潜め各年の道評議會を賑はしてゐた

教育機關の 充實問題よりも道業及び道路の整備が著しく重要視される傾向を示した、最後に各議員の意見陳述に移り自開の太郎君（釜山）によつて數年前より提唱されてゐる洛東江の支流南江の改修工事に就て當局の努力を得て本年より積極的の

實現運動を 開始することを約し、金慶德君（金海）その他各議員の意見陳述があり和氣藹然たる裡に議長服部慎了を宣し最後に渡邊知事の挨拶があつて滿場拍手の裡に閉會となる午後三時五十分

傍聽咳

議案説明も例年の如い迎行振りで靜かに終了したので廿四日は地方議員のお土産で賑つた▲五百四十萬圓の豫算その他の諮問も無事に經過したので總辭任席も臆面にも前る寛いだ空氣が漂ひ▲廉目の質問振に龍捲を捲いた盧俊泳君（咸陽）も當日は頗る手持無沙汰に煩瑣を極むるのみで役所なことも多しい▲昨年の道評議會に比較して今回は獅子金慶德、盧俊泳の諸君が頗る奮闘を續けて鳴りを潜めてゐたのは不思議である▲昭和七年度の豫算も決定した終りに傍聽子は新介各議員と總員議員諸君の健康を祈つて擱筆する

仁川の交通整理
制限と取締り

【仁川】先般來仁川署保安係では府內交通の安全を期するため、交通整理の具體的方法を研究中であつたが、この程成案を得たので近く實施する事になつたが、一般府民に對しては實際ビラを配布し交通道德の徹底を計り事故防止に努めることゝ市街美保持のためにも從來默認されてゐた地先下水溝の使用は當局の許可なき限り禁ぜられ露店設置も濱町十二番地先税關官舍附近外四ヶ所に制限されその他荷牛馬車に對しては外里派出所前より新町十八番地先に通ずる道路ならびに龍岡米所前から花町郵便所西十字路まで道路の通行を禁じられることになつた

自動車業の競爭を激化
産業道路網整備で 慶南業者地方進出

【釜山】慶南道當局では地方開發と産業の進歩に對し大使命を果たす道路網の完成に總工費四百萬圓十ヶ年繼續の遠大な計畫を樹てたことは既報の如くであるが慶南に於ける現在の道路網以外に農村文化と產業發展のために營業發展系統は京釜木浦及び馬山を經て晉州に通ずる慶南縱貫道路以外に營業する自動車營業線は五十二線八百九十六里の許可里程に對し一ヶ年の通行量は一路線に對し百二十五萬餘の交通量に達し延里程に換算して一ヶ年八十萬里を突破し更に全鮮各道の首位を占め營業自動車が農村から都市へ都市から農村へ都邑を通じてスピードの全能力を發揮してゐることが窺はれる、しかも地方農村の發展は益々營業自動車線の增大を促す傾向が顯著であるから道路網の整備に應じて競爭が激化するに至るであらう

慶州釜山間に直通自動車

【慶州】從來慶州より釜山に出るには大邱を迂回するか蔚山を經由するかで最も捷徑な蔚山經由はあつても有名無實で日に一回往復それも途中密陽と釜山で待合せ時間三時間餘を徒費したのが今回業者間自動車組合で共榮の重要性に鑑み營業方法に大改善を加へる一方十人乘自動車四臺を新規購入し慶州釜山間を毎日四往復する上賃金も二圓五十五錢といふ低廉に引下げ所要時間も片道三時間といふスピードに改め旅客の便をはかることになつたので目前に遊覽季節を控へた昨今一般に好評を博してゐる

總督の巡視 南原の廣寒樓（上）と江景商業學校の記念植樹

總督大田へ

【大田】宇垣總督は二十四日儒城溫泉旅館を拂ひ二十五日朝九時儒城道廳舍前より郡廳前に到着せる官民有志學校生徒に出迎へられて郡廳に入り官民有志五十餘名を接見し郡舍前庭に記念植樹をなし直に自動車にて本町二丁目踏切下り混合列車で鳥致院に向ふ

宇垣總督
江景論山視察

【江景】湖南線地方巡視の宇垣總督一行は二十四日午前十一時四十分全北裡里より自動車で江景着小學校普通校生徒職員消防組在鄉軍人分會員一般官民多數の出迎へをうけて會驛特に普通校生徒七名に對して問答自動車で市内を一巡の上商業學校で實業地方有力者各團體の代表者に接見午後零時五十分官民多數の見送りをうけ論山に向け出發午後一時五分論山着ここでも學校生徒官民多數の歡迎を受け郡廳に入り朴山郡守から管內狀況聽取後地方有力者を接見直ちに論山堰修工事の狀況を視察した上一行は午後一時四十分扶餘へ向け出發した

一青年の出征志願
平澤署に手紙

【平澤】時局重大のこの際赤誠の萬分の一なりとも報じたいと滿洲の從軍を平澤署長に願ひ出た朝鮮青年があつた右は平澤里一ノ二林容萬といふ者で拙い文字に赤誠を披瀝して戰場の鼻傍の手傳ひになりとも使つて下さいと二十師團長と平澤署長宛に手紙で願ひ出たものである

若人何處へ行く
學窓を巣立つ志望

全部受驗準備
大田中學校

【大田】中學校の卒業生は五十一名の豫定でその中上級學校の志望は實業に從事する一名の外悉くそれ〲受驗準備に寧日なき有樣であるがそれ等の希望學校をあげると

内地は高等學校六、高等商業三、京都府醫大二、國學院、外國語學校、醫專、高工、遞信官吏練習所、美術學校、千葉醫專、東亞同文書院で鮮滿では城大豫科六名を筆頭に京城醫專四、大邱醫專五、齒科醫專三、水原高農二、セブランス醫專二、大邱醫學講習所一、京□、、旅順工大一

などで城大は理科多く文科は一名に過ぎない斯く多種多樣に志望が分れしかも同一人で二、三校を志願する者多くここにも濃厚な就職難を物語つてゐる

僅か五名上級學校へ
光州高女校

【光州】高等女學校卒業生は五十七名で其内上級學校に進む希望者は女子大と臨時教員養成所に各一人宛京城師範演習科に三人計五人で昨年の卒業生の四十八人に對し十三名も上級學校に入學したのに比較して極めて少數でこれも不況の影響かと見られてゐる一方又就職の希望も少なく大部分は主として家庭にあつて只管家事の手傳ひや琴茶その他のお稽古をして結婚の準備時代に送るものである

半數家庭へ
海州高女校

【海州】高等女學校の卒業生は二十八名で内上級學校志望者は左の十二名其他はいづれも家庭に於て家事に從事する

京城師範演習科六名、女子大學二名、千代田女子專門學校一名、大阪キリスト教會保姆學校一名、京都女子專門學校一名、東京女子高等師範一名

勤勞生活へ
釜山四普校

【釜山】府内四普通學校の卒業生は男四百五十八名女百四十二名計六百名であるがこの中官公署或は會社勤務を志望する者男五十六名女一名計五十七名商店工場等を希望する者男百四十名女二名計百四十二名で總じて百九十九名に達し卒業生徒の間に漸次進んで勤勞生活を希望する者が增加する傾向が顯著となつて來たので府學務係では歡んでゐる

全鮮理髮屋の大會
四月大邱で

【大邱】今回大邱で開かれる全鮮理髮業者大會は四月十六、七の兩日大邱公會堂集會室で開催するが道内關係者百名と道外から各關係代表百名も參加する筈である

慶州の死活問題
重大事項で 鳩首協議

【慶州】宮重新郡守の着任以來產業、教育、行政方面は勿論運動團體の各方面にわたり最近月醒めしく革新され潑剌たる元氣の下に官民一致慶州の發展に努力する氣運が生じてゐた折柄慶州にとつては死活問題とも稱すべき某重要問題が惹起したので二十四日午後一時より邑會議室において各公職者並に慶州商工會等の各幹部が集合これが目的達成に就き協議會を開いた

金泉郵便所開設

【金泉】さきに出願中であつた慶北南郵便所は二十一日開所し一般郵便事務の扱ひを開始した所長は藤山庄三氏である

何處でも箒を立てられる
匆々部下の度膽を拔いた 永井木浦新府尹語る

【木浦】新府尹永井照雄氏は廿三日朝着任、まづ松島神社に參拜して登廳し廳員に對し『仕事は全人格をぶち込んでやれ』と激勵して廳員を少々青くした新府尹の感想談

野球は全鮮第一の強者に仕立てる、他都市に敗けてたまるものかね、水泳もやるが先づ一町の自信しかない、第一印象の惡い僕は着任後至る處で箒を立てられ嫌がられるが、その内には性格が判つて貰へるが先もその時分には轉勤となるかね

そして府政は公會堂を欲しがり廣區の改善を叫び對支航路の要衝としての木浦港の將來を翹してゐる

全道の禿山に
「三月匆々一齊に植栽」 二十日間に六百三十二萬本
慶北道の砂防工事

【大邱】慶北では昨春から國費と地方費を通じて道内四十ヶ所千五百三十町步の禿山に百萬人の人夫を使ひ芝生砂防の砂防工事を行つてゐたが愈々昨年十一月をもつて全部の工事を終り愈々植栽準備を急いでゐたが來る三月五日から二十五日までの二十日間に亘り全道一齊に植栽を開始することゝなつた植栽する苗木はヤマハンノキ、ヤシャブシ等六百三十二萬本に及び植栽苗木運搬施肥等の關係から一人一日三百本の苗木を植栽するとしても二萬人の人夫を要し一人平均四十錢とみても二十日間に八千圓の人夫賃をバラ撒くことになる譯で道砂防係員は一人も殘らず總出動し植栽成績の完璧を期すべく意氣込んでゐるが林業試驗場の總尾における實補砂防も九十町步に亘りハンノキ、ヤシャブシ、アカシヤ、ハギ等百二十二石の種を播くべく準備を急いでゐる

大田の映畫の會
稀有の盛況

【大田】愛國號朝鮮號獻金資金醵出の活動寫眞大會は本社大田支局主催市民會、在鄉軍人會兩分會、消防組、愛婦委員部後援の下に廿四日午後七時大田座で開催折柄降りしきる飛雪を物ともせず多數入場者あり、開會直ちに鮮の北邊道チャップリンの給料日、赤誠の映畫を映寫して吉原支局長挨拶を述べ更に上海事變、氣紛れ娘と特に二十師團の貸下興論旅順開城面に國寶として保管中の明治大帝と乃木將軍の大映畫（陸軍省貸下）等を映寫すれば明治大帝の御英姿に思はず滿堂の觀衆襟を正し深い感激にうたれたが十一時盛況裡に散會したが廿五日は午後一時二十分女學校、小學校、同三時半中學校商業補習學校、普通學校生徒兒童のため這囘公開いづれも盛會を極めた

野球チームの新陣容を整ふ
投手と捕手を輸入 大邱飛躍を目指す

【大邱】大邱のオール野球チームは新春スポーツシーズンを間近に控へて面目を一新すべく目下九州地方に投手と捕手の二名の招聘交渉中であるが近く決定する筈で現在のチームに投手捕手の二名だけ補充すれば全鮮何處に出しても引けをとらぬ強剛チームになるわけで社會係ではその回答を鶴首してゐる一方早くも豫算に計上した費用で運動具の入れ換へをするなど萬端の準備を整へ全鮮一を目ざし躍進を意氣込んでゐる

馬山高女入學試驗
合格者發表

【馬山】公立高等女學校の入學試驗は二十二日より三日間同校で施行中四日午後四時左のごとく合格者を發表因みに新入學生は百名採用の豫定であつたが試驗の模樣では案外成績不良の爲豫定の百名の合格を見るに至らず左の九十一名を合格者として入學せしむる事に決定した

【馬山】板谷君江、雅内若子、丸田ワカエ、鐘田ウラ子、中村昌子、西岡清子、岸本初子、小野波子、濱岡信子、井手季子、小林綱、五十嵐澄子、松永治子、增田繁乃、山元和子、豐澤浦枝、緒方富貴子、橋本一枝、須倉定、大藤雨惠、茶木伸子、山口俊子、松村みな子、中尾アヤノ、國崎幸、水田利子、井口やち子、小宮川代子、佐々木タクヨ、森本玉惠、大谷貞子、石井トヨ子、山本逍、横山靜江、打越トシ、美園基、金鶴淳、金龍淳、趙淑仙、明淑暎、朴京連、鄭福吉、朴鮮永

【道内各地】知花竹代、成田衣通子、中野富代、吉川登子、名和綾子、下村澄江、關靖子、北平悦子、曾田□、高淑華、橋□順子、永山順子、森のぶよ、松田光枝、山田□□、福部登子、近間綾子、川上□、末岡登子、金容順、劉斗鳳、河野竹子、市丸正夫、桃好多喜子、谷越つね子、川野政子、松隈芳江

【慶南北道】上部誇々子、中田好、東宮□枝、配川博子、伊島操、島村さよ、岡部信子、坂本美智子、和田節枝、上杉千鶴子、新川綾子、森本英子、喜多村愛子、鶴岡君子、小池チヨ、福田久子、

【その他】林朝子、吉田セイ、藤倉信、貞永淑子、井上チエ

慶南道議一行
馬山を視察

【馬山】二十五日道評議員の一行二十餘名を迎へた馬山では同夜午後八時から料亭望月に官民合同の歡迎宴會を開催し大いに一行を歡待、さきに南旨稿實現に際し、今次又馬山稿橋設置について道評議會で滿場一致賛成を得た點もあり特に今回の觀察團歡迎には力を入れた、なほ廿五日には馬山から府尹代理、府會の正副議長、各新聞記者等が昌原に一行を出迎へ共に車を連ねて南旨の視察に同行した。

大河原全南警察部長着任

〔光州驛頭にて出迎への矢島知事、齋藤財務、金產業兩部長〕

吉田參謀講演

【大田】市民會、在鄉軍人會兩分會では朝鮮軍參謀陸軍砲兵大尉吉田稲八氏を招聘し二十四日午後四時小學校講堂で軍事講演會を開催村尾市民會長の開會の辭に次いで吉田參謀は萬雷の拍手に迎へられて登壇飛行機の種類、速力爆撃威力等の詳細説明と世界航空機の比較など詳細巧に述べたて更に滿洲、上海事變に及び熱辯を揮ひ六時十分閉會したが與校生徒始め一般市民千五百の聽衆で大講堂を埋め非常な盛況であつた

大邱府尹事務引繼

【大邱】勇退して内地方面に旅行中であつた板垣前大邱府尹は廿五日正午の特急で歸邱し直ちに多賀新府尹との間に事務引繼をなし京城に用務ある筈であるが同府尹の送別會は二十五日午後六時盛大に催す

あの街この街

【木浦】愛婦委員部では夫人總動員で街頭に進出し上海に出動の陸海將兵慰問金募集を二十二、二十三日の兩日行つたが集つた慰問金十四百八十餘圓に及び委員部では好成績を喜んでゐる

◇

【裡里】東本願寺婦人會主催の日支事變戰死將士の追悼會は二十二日午後二から同寺本堂で盛かに執行市内各學校生徒を始め多數有志の參詣あり頗る盛會であつた

◇

【清州】朝鮮忠北線の一月中の運輸狀況は旅客一萬五千三百廿九名客車收入一萬三千六百八十二圓、貨車收入二萬六千百六十五圓運輸雜收入八千三十四圓計四萬八百六十一圓にして前年に比し三百十六圓の減收である

◇

【延安】兒玉參謀長一行は二十一日午後一時當内に入り直に黄海水利の槌上で晝食し二時半より公立普通學校で郡守の挨拶あつて兒玉參謀長は滿洲及び上海事變に付いて一時間餘の講演をなし四時海州へ向け出發したが聽衆實に三千餘名大盛況であつた

◇

【大田】地稅第二期分調定額は五萬三千五百六十八圓なるが廿三日現在の徵收成績は八割強に達し廿六七日完納すべく督勵してゐる

高級新藥
ベスト胃腸藥
東京 大阪 釜山 株式會社大正製藥所

御存知ですか？

サーワ・クリーム白粉

肌膚柔軟に 肌理を細かくする
荒止め 素化粧料
サーワ・ヴァニシングクリーム
（縮寫圖）

素地から色を白くする
荒止め 新隱し化粧料
今評判のチタニウムが入いつて居ります
普通のクリームを擦込むのと同じに何時でも 何處でも 唯擦込みさへすれば宜しいのです
特に女學生方にお奬めします
朝の冷たい外氣も 夕吹く寒風も 最早何の怖る所はありません

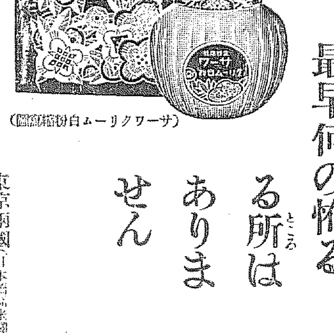

（サーワクリーム白粉縮寫圖）

サーワ白粉とサーワ化粧品

固煉（白・肌）	六十錢	化粧水	四十錢
煉（白・肌）	三十五錢	白粉下	三十錢
水（白・肌・淡肌）	五十錢	ヴァニシング	五十錢
粉（白・肌・濃肌）	四十錢	コールド	七十錢
クリーム白粉	五十錢	頬紅・口紅	三十五錢

信用ある化粧品店・藥店・雜貨店にあり、無き時は本舗より直送、郵券代用三割以下よく東京市内は一個一個でも配達

發賣元 ◎ミツワ石鹸本舗 丸見屋商店
東京兩國（日本橋區米澤町） 振替東京七一〇・電略◎ミヤ 電話浪花（67）代表番號 四〇〇〇・四四〇〇・六四三〇・一八〇

（B76）

太平洋を繞る平和協定【一】

城大國際法學研究室　松葉秀文

イ　要塞及び海軍根據地の制限

條約や協定の中には、一般的に太平洋の平和維持を目的として締結せられたものが尠くない。其等に關して先づ第一に述べなければならないのは、太平洋上の島嶼に現在以上の要塞の建設を禁止した處の協定であつてワシントン會議に於て調印された海軍縮小條約の第十九條の規定である。この規定に依つて日本、英國、及び米合衆國は一九三六年十二月三十一日に至る迄太平洋諸島の上に現在の要塞、及び海軍根據地を擴張し、或は建設する事に着手しないと申し合して居るのである。この要塞非建設、非擴張協定に包含せられて居る米合衆國の諸島は、フイリピン、グアム及びアリユシヤン群島であつて、ハワイ諸島は除外されてゐる。日本關係の諸島は僻遠の地にある小さな島嶼で、千島列島、小笠原諸島、奄美大島、琉球諸島及び澎湖諸島等である。ホンコン及び其の附近の英國領の島々も、この條項のリストの中に含まれてゐる。

この協定は、其れに規定されてある期間中は太平洋諸島の防備を強固にする權利を放棄するものであるとの理由の下に、日本及び米合衆國の海軍當局間において激しく非難せられたものである。併し全體から見て、この條約は太平洋の平和維持のためには大變有意義な規定である樣に信ぜられる。詰りこの條約に依つて太平洋各島の要塞や海軍根據地の現狀を一定期間維持して軍艦に關する協定が主力艦の數及び大きさの競爭を防止すると同時に、海軍軍備制限の形式に於て其の競爭を防止するものなのである。

更にこの協定にはオーストラリヤ、英國、日本及びニユージランドが受任國として統治してゐる太平洋諸島にも、軍事上の要塞を設けてはならぬ旨規定されてゐる。元來これ等の委任統治地域には、國際聯盟規約第二十二條の第五項によつて『築城、又は陸海軍根據地の建設を禁止す』べき事が承認されてゐるので、別にワシントン條約を俟つまでもなく、當然に斯くあるべき筈であるが、然し太平洋諸國の内には未だ國際聯盟規約を承認して居ない國があるので、これ等の規定を必要とする譯なのである。日本の委任統治地に關する限りに於ては、これ等の統治地域に要塞を建造しないと言ふ保證は、更に一九二二年二月十一日に調印した日米條約に依つても、更に繰返へされてゐるのである。

ワシントン會議の際に、特に日本、英國、米合衆國及びフランスの四ヶ國に依つて、太平洋の平和維持に關する特別條約が調印せられた。これが普通に四ヶ國條約と稱へられてゐる處のものである。

この條約に於て日、英、米、佛の四ヶ國は（一）協定の範圍内に於ける太平洋諸島の占有及び管理に關して、（二）何等か、太平洋に關する問題が生じて、其れが外交々渉によつて滿足に解決されず且其れが條約國の重大なる權利を包含してゐる爭事である場合、これが調査研究に就ては四ヶ國會議に於て相互の權利を充分尊重すべき事を約束し、特に四ヶ國の何れかの權利が其他の外國の侵略的な行爲に依つて脅威せられる時には四ヶ國は共同か或は單獨か、何れかの形式に於て其の緊急狀態に適合する最も有効な手段に關して了解しあふ樣に協力する事を協定してゐるのである。この四ヶ國條約の批准と同時に、日英同盟は解除すべき事が規定されてある。

この條約は太平洋の委任統治地域を包含してゐるけれども、其れに依つて米合衆國が委任統治制度に協贊をあたへたのであると解する事は出來ないのである。日本との個別條約（二ヶ國條約）に依つて、米合衆國は、日本の委任統治の協力には承認をあたへて居るが、然しオーストラリヤ、ニユージランド、及び英國の太平洋諸島の委任統治を承認する條約には、未だ調印しては居ないのである。

この條約に關する日本の範圍は僅に樺太、臺灣、澎湖諸島及び日本の委任統治地域を包含してゐるに過ぎない又國内問題は勿論この條約の範圍より除外せられてゐる。米國人の間では、米合衆國の上院は次の如き保留に依つてこの條約を批准したのである、と一般に考へられてゐる。即ち『米合衆國はこの條約の前文の宣言、及び其の本文の規定に從つて、何等武力を行使する事なく、防禦のために同盟したり、其他の義務を負擔するものではないと了解す。』

この四ヶ國條約は、一般の人々には、偏曲に、日英同盟を解約せしめんがための手段であつて、其他の規定は大した意味をなすものではない、と信ぜられてゐる有樣である。其れは、この條約の規定が政治的に太平洋諸島に限せられてゐて、支那や、日本の本土に適用せられるもので無い事が、理由となつてゐる樣である。支那問題に關して米合衆國の國務長官スチムソン氏が一九二九年七月廿日のニユーヨーク・タイムス紙上で『必ず滿洲に於ては、支那はソヴエート聯邦との關係より危險が生じて來るから、この條約の調印國は其れに深く注意を向けてゐなければならないと』との意味の事を述べて居るが、過る露支紛爭の事と思ひ較べて實に記憶に價する言葉である。種々な點より考へて見てこの協定を効果あらしめんがためには、これ等四ヶ國は其の條約の規定の上に則ると同時に其の精神に就ても大いに遵重すべき覺悟が必要である。

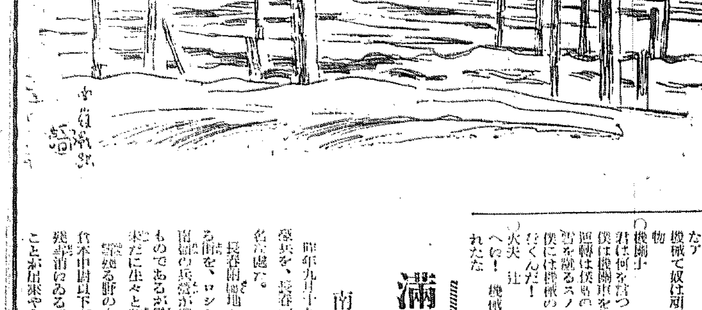

ラヂオ・ポエム　機關車（三）

共同製作並に演出　田中初夫、中尾清、上田忠男、大世渡貢、北川公雄、吉木貞一、落合省吾、李劍森

○火夫　辻
線路は四十分の上り勾配だ
自然の猛威の前には
人も機械も泡と消ゆるんだから
なア
機械て奴は頑張りの利かねえ代物

○機關手
君は何を言つてゐるんだ
僕は機關車を信ずる
運轉は僕等の唯一の生命だ
雪を蹴るスノウプラウ
僕には機械の魂がわかる

○火夫　辻
へゝ！　機械の魂魄にとつつかれたな
石炭と水はある
エンヂンの調子がいゝ
アンタは自分の腕を信ずる
よせよ
パシフイツク九五七の牽引力は
決つてゐるんだい

○火夫　背木
いきませう辻君！
蝋燭の光は小さくても、あたりを照らさなくてはなりません
たとへ、私達の存在が小さくとも
救ひを求めてゐる人々の魂を僞けていゝのでせうか
勇氣を出さねばなりません
標識がそこに見えてゐるのです

○機關士
僕は機關士として
乘客の信頼に酬ひねばならない

○火夫　辻
あア　あ！
背木　石炭を入れろ
自分の花を吹雪の峠に咲かせる
よから　やつちやれ
吹雪よ　この列車を谷にはたきこんで
人間共の愚な努力にピリオツドをうて！
どうれ　煙草でもつけようか
明日の夕空は晴れか

○機關士
ノツチを二枚降すぞ
こゝからが上りだ、水はいゝか
元氣はあるか
お〃火の粉が上る、どうだ、この鈍重なドローバープルは
機關車よ眞正面を睨みつけてゆけ
僕はお前を信じて生きて來た男だ
裏切らないでくれ、機關車よ
乘切つてくれ！

○機關車
俺は機械だ　俺に謂髪はない

○火夫　辻
ほうれ　機械が正體を暴露した
一圖蒸氣は何處へゆくんだ
おや！
水があぶない！　ボイラーが空になるぞ
ちいい　何でもドだ
ストツプ！
機關士　止めてくれ　水がない

滿蒙を訪ねて（7）

鶴田吾郎

南嶺（一）

昨年九月十九日、奉天北大營攻撃と呼應して吉林軍獨立歩兵大隊の叛兵を、長谷部旅團が苦戰力鬪して破つたことは、滿洲事變にて著名な處だ。

長春附屬地から今は乘合バスが出る。城内の支那兵や、巡警が通る街を、ロシヤ人の運轉手が遠慮なく突走して城外に出ると、もう南嶺の兵營が樹間の間に見えだす。北大營位あらうか、隨分廣大なものであるが黒煉瓦塀や、屋根など崩れて、當時の苦戰激鬪の樣が未だに生々と跡を殘してゐる。

寒風唸る野の中、いま四五間にして兵營に至らんとしてゐる位置で倉本中尉以下が戰死し、その墓標が立てられてあるのだ。枯土と、殘雪消ゆるばかりの沈默の風景に對して、誰が感慨なくして去ることが出來やうか

本社主催　朝鮮代表民謠歌詞募集

民謠界畫期的の計畫

古來吾國の民謠は全國各地各國に存在しその地方の特色を發揮し、郷土藝術の粹として永く光彩を放つたので有りますが、近時益々各地方の俚謠民謠の新作せられる氣運に向ひその數枚擧に閑なき有樣で有ります。吾社こゝに見る所有り即ち朝鮮の人情、風俗、歴史名所並に特色等を表現し、朝鮮の代表民謠として廣く謳はれ且つ朝鮮の特色を廣く全國に宣傳するの資となるべき眞の朝鮮代表民謠を左の規定に依り公募することになりました奮つて御投稿下さい

選者（順序不同）西條八十氏、中山晋平氏、長田幹彦氏、野口雨情氏、町田嘉章氏、藤井清水氏、光永星郎氏、中尾龍夫氏、

賞品
一等　ビクトローラー60蓄音器（定價八十五圓）（一名）ビクターレコード十二枚、他に當選歌レコード一枚（選擇自由約三十圓）
二等　ビクトローラ2―40蓄音器（定價八十圓）（一名）當選歌レコード一枚
三等　ビクターレコード十吋盤（一名）十二枚（選擇自由十二枚、約三十圓）當選歌レコード一枚
佳作　ビクターレコード（五名）流行歌謠集（アルバム入六枚組約九圓）

特別賞金　日本ビクター賞（一名）金五百圓及金牌

朝鮮代表民謠募集は、全鮮各有力新聞社に於て、一齊に募行當選民謠は日本ビクター蓄音器會社に依り本邦第一流作曲家に作曲され、レコードに吹込まれるのでありますが、日本ビクター會社にては其節當選民謠の中より更に最優秀なる歌詞一篇を適切なる方法により選定しこれに日本ビクター賞として、右記の金員を贈呈します
但それが選定方法は追つて發表

規定
一、歌詞、節、調等に別に制限はないが朝鮮代表民謠の趣旨を明確にして欲しい、但し其の民謠をして全國的に普及せしむる爲め、歌詞はなるべく抽象的とする事を可とす
一、應募は一人一篇とす
一、當選歌の版權は本社に歸す
一、投稿は新聞社内代表民謠募集係

締切　三月三十一日

發表　四月中旬

みうちなる四獸

小松鳳三

しはす、ひとゝき、
ふとも迷ひ出でし夕暮の、鐵冊き道のかた／＼、
うら寒く一陣の旋風吹きて過ぐれば、
群がりて、げにや
果てもなく果てもなく、
木の葉など音もなく舞ひ上りたり。
たゞみる暗澹なる空の一角、
流れたる一抹の仄白き雲のあるあり。
ふと佇むに、おどろげの騷音の底にありて。
鵝の聲のうるむわびしや、
わけなくて、ひたに諸人の切に戀ばれつゝ、
如何ならん、囚はれの獸のこと、吾があたし獸の。
激しくも今宵、天空に狂ひつるものか。

『新情詩』―二月例會詠草（其二）

課題『通』

他人と見せたは、世間の衆、戀にや浮世の、裏通り　高野背灯

固く握る手、通行止の、灯りが淋しい、別れ路　神田麗月

通り抜けるは、無用と書いて花に不粹な[illegible]　岸澄升

通りすがつて、氣になるお方、ふと振り向く、曲り角　藤木としを

男嫌ひで、通した意地に、何んだか氣まりの、惡い朝　小川正平

火熱る兩頰押たせる時雨、紺が顧へる、思ひざし　時田やす子

思ひ通りにや、運ばぬ筆よ、心ばかりが、あせる文　結城つなぎ

思ひ初めたは、歌留多の夜から、通ふ二人の、戀ごゝろ　平田天日草

交通巡査の、進めに寄つと、嬉しくうなづく、逢根娘　寺田五柳子

お芝居一つも、わだらず好きなお酒は缺かさぬ、通振　松崎嘉樂

別れたばかりを、もう二通話電話で話して、ゐる二人　横田貴美代

勤務地獄の、陽にロボットの、交通巡査の、十字街　横山吾郎子

縫ふて送るか、千人針に、通ふ心を一と筋に　高島竹仙

思ひ通りに、ならない世間、思ふお方に、思はれず　織田部水

通りすがつて、見上げる窓に、なぜか今宵は、灯が見えぬ　湯淺千流

思ふ半ばも、云へずに今日も、淋しく別れる、おぼろ月　河原崎美郷

思ひ通りに、ならない世間、諦めましたよ、今日からは　神部靄二楼

吹雪の日

牧瀬傳三郎

大聲をあげて紅蓮に喚け喚け
吹雪は遠いところから泣く子に
叫んでゐたし
退屈勝ちに
なりく
陽は子のぞきながら
いゝ子、いゝ子を云つてゐたや
うな
×
吹雪は締めつけてゐたその手を
少しづつゆるめていつたのだ
子は泣き泣き眠つた
ふつくらと暖い綿毛のなかに
櫻のやうに吹いて、坊やよ
おいで、おいでをするのは誰だ
らう
泪もぬぐひ忘れた頰が静かに動
いた
さら、さら
外ではやつぱし雪が舞つてゐる
×
子が目をさましたら
やつぱし吹雪は鳴らないまゝで
あつた
そしたら兄さんはまだ戰つてゐ
た
雪がこんこ
霰がこんこ……
母ちやんや　父ちやんの話しな
んか　ほんとにつまんないや

京日柳壇（三）

井上劍花坊選

新世帶、御用聞きから、敎はる料理、肉屋八百屋の、通振　橋本青也

角帽をとり上げ女掏さつき　京城　道元

何も彼もわきまへてゐる大旦那　一仙

電氣工夫器用に足を働かせ　春川　木內鶯樓

好い柄へ見とれてる隙に金の事　北　松木香雨

あゝ笑ひ忘れず路理を用る　隈

人は人慾滿なんと「そつぼ向く」

强ひられて面白くない慈善なし

テーブルを叩けど文句あとが出ず

讀者娛樂　懸賞詰聯珠

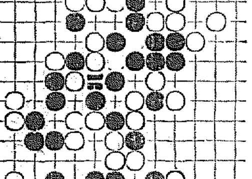

黑●六一より四追勝を示せ
〆切　三月二十日
宛名　府内南山町三ノ三三南山本願寺京付[illegible]
發表　三月下旬本紙上
景品　正解者全部に

注意
1、黑●一は盤の中央星より打出すこと
2、黑の長勝（六目以上）、三々、四三々は負
3、白の長勝は勝と認め三々を許す
4、石數の最も少くして勝に達したるを正解とす
5、住所氏名明記のこと

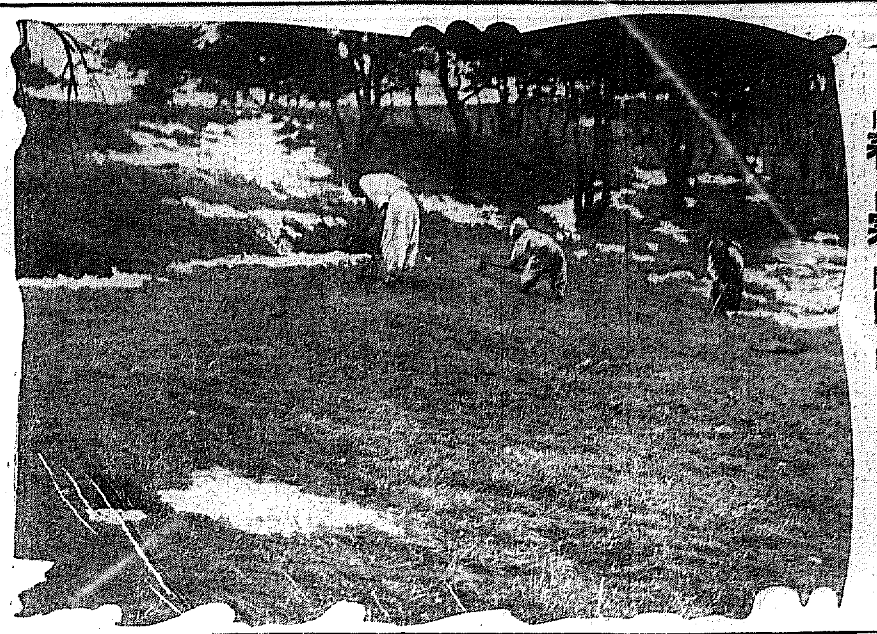

春寒し（奬忠壇で）

泣面の師範王國に 満洲から吉報來る

朝鮮人子弟の教育機關擴充で 續々捌ける見込み

京城、平壌、大邱の師範學校を今年卒業する新教員六百九名中、今日まで就職確定者は半數にみたぬ三百二名で、殘余の三百七名は正に失職地獄に陥らんとし、前途を悲觀されてゐたが、今回滿洲新國家樹立と共に在滿朝鮮人子弟の教育機關の新設擴充を圖ることゝなり從つて教員の捌け口をこの方面に求めつゝあつたが、廿五日本府學務局に對し奉天及び安東兩領事館から夫々二名づゝの就職申込みあり、當事者は喜んでゐる、なほこれを皮切りとして今後相當の申込みがあるものと俄に樂觀氣分が漲つてゐる

氣遣はれる大慶丸 御月丸に無電あつたが

【廿五日午後遞信局着電】既報、去る十六日午後二時油津を出帆し清津へ向け航海中消息不明となつた富山縣伏木港新角商會所有汽船大慶丸（二、七九二トン）は、同日午後八時に至り同船の消息を絶つた時刻、同船より百四十浬程の海上を航海中の捉合汽船の御月丸に對し『風浪高く難航中、萬一の場合救助依頼致したし』との無電あり、既に同船は主機關に故障を起し補助機關にて辛ふじて航海中の模様であるが、兩船の距離遠く且つ聯絡困難であり、十七日午後御月丸は無電を以て大慶丸を呼べど應答なし、その後の消息は頗る憂慮せられてゐる、因みに大慶丸の消息を絶つた位置は東經一三六度四五分北緯四二度一八分の海上であると

逮捕した便衣隊 取調中のもの百二十二名

【上海廿四日發電】十四日から二十日まで憲兵隊で逮捕した便衣隊は調査釋放せる者七十五、銃殺明瞭なるもの十九、嫌疑濃厚で拘留したもの八十五、現に取調べ中のもの百二十二に上つてゐる

平壌の火事

【平壌特電】廿五日午後七時十分頃平壌府竪町料理屋七星館から發火し同館を半燒して同九時十分鎭火した、原因は煙突の焚き過ぎからしく損害は數千圓に上る見込である

金子爵家のお・家・騒・動 養子の問題で 「遂に親族會議」

維新前の重臣であつた故金子爵家のお家騒動として世間の物議をかもしてゐる府内櫻井町金塚貫女史と、府内豆田金虎生子間との間に起つた養子無効確認訴訟は目下京城覆審法院において審理中であるが遂に子爵家一門の親族會議となり廿四日朝鮮會館九十一番地において親族會議が開催された

各地から代表者として集る者二十三名に及び同日午後一時半から金浪民氏を議長に推し會議は當披機關改選等二三の事案を決議した上訴訟問題の討議に入り甲論乙駁激論を交はした後啓哲とも云ふべき元個條目の決議文を作成し、訴訟當事者雙方に送ることとして閉會したがこの問題が片付くまで解決方に努力すべく實行委員七名を擧げた

智的に片寄り 兒童を片輪にする

全教科の考査をすべきである

中等學校入學試驗座談會（二）

大體試驗の準備

渡邊　その申合せに違反かないのですか

森田　私は實はあると思ひます自分でもそれを實際見るやうなこともあります、また私自身もそんな状態にありますが、さう

平山　私の考へとしましては試驗科目は小學校に於ける教授科目の算術、讀方、綴方に限定されて考へます…ありますが

は石田先生が申されましたやうに規約を成るべくならば守るやうにやつてをりますけれども、兒童鑑に社會所謂父兄の方はもう算術、綴方、讀方にばつかり傾いてゐますので決つた授業を當り前にやりましても、試驗科目以外のものは皆要らないやうに見られてゐます所謂小學教育の根本精神は語りその使命は智的方面、身體的方面、精神的方面この三つを完成することにありますので、それに照して見ましても、どうしても

全教科の考査を

して頂くやうにしなければ、私は本當な小學校の教育そのもの完全を期すること、又はそれに近付くといふことは難しいことゝ思つて居ります。今年はもう問題外ですが、將來は先に申しましたやうに、中等學校に於きましては御面倒かも知れませぬが、全教科を試驗科目としましたその問題に致しまして戴ひますれば、その結果一年生として、極く平易な、小學校を卒業した普通の兒童なら解かるやうな問題にして頂きたいと思ひますこれは或はいろいろの關係から出來ないかとも思ひますが出來得るならば體操をやつて頂くことも、亦綴方でも算術でも構ひませぬ、が、それと小學校の成績表そのものを見て惡い者は捨てる、といふやうにすれば理想の中等學校の入學試驗が出來はしないだらうか、と考へます。それでありますから全教科を課しなもの、教育が徹底して居らぬ、それでありますから全教科を課して貰ひますれば、その結果一年生

座談會出席者　渡邊京師校長▲高橋本府視學官▲青柳道視學▲八束道視學▲速水博士▲松ヶ城大教授▲天野同講師▲大學病院小兒科居石博士▲岡本京中校長▲福島龍中校長▲江頭第一高普校長▲齋藤第二高普校長▲大村道商校長▲辻女子實業學校長▲井上技藝學校長▲鹽好龍山小學校長▲石田元町小學校長▲丹羽南山小學校訓導▲平北櫻井小學校訓導▲小川元町小學校訓導▲吉尾京師附屬小學校訓導▲（父兄側）岩佐科學主事▲宮田技師夫人

理想の小學校

の時からその氣持でやりましたら各學科とも教育が出來はせぬかといふ感じがさせるのであります、算術、讀方、綴方さういふ主として智的方面たけをやることは、從て主として智的方面だけに兒童なり、社會なり、或は父兄なりが片寄つて注意されるので、中等學校に送り出す小學校の子供の頭といふものは智的にのみ走つて完全なる教育を受けたものではなくなり、之は片輪の者を吾々は出さなければならぬといふことになるかと考へます

一身を賭して任務の遂行に邁進

高麗門驛警備の出動警官から 元氣旺盛と便り

安奉線警備のため朝鮮から應援に派遣されてゐる警官隊の中高麗門驛の警備に當つてゐる勇士一同は本社宛に左の如き挨拶と警備の狀況を報ずる一文に寫眞を添へて送つて來た

拜啓貴社益々御隆昌の段賀し奉り候

陳者今回滿洲出動に際しては一方ならず御同情を寄せられ殊に陣中に遙々御慰を御恵與下さる等一同有難く毎日拜見致し居り候、御芳志により一同大元氣にて夫々所定の警備勤務に精勵致し居り候間何卒御休神下され度候

尚又今回の出動以來常に官民各位の格別なる御激勵と御同情を辱うし一同深く感銘致すと共に一身を賭して任務の遂行に邁進すべく一大決心を有し居り候間茲に元氣旺盛なる一同を代表し貴紙を通じて廣く江湖諸彥の御安心を願はんとするものに御座候、序乍ら當驛警備員一部の寫眞有之候間些か當地の狀況を御紹介致し度く一筆記して御禮の一端に致し度く存念に御座候　敬具

二月二十二日

高麗門驛警備　朝鮮警察官　代表　鵜代米吉

京城日報社御中

平和ならば天下の樂園

此處は安東を北に距る東約十里大小の連山に圍まれたる猫額大の盆地である、驛は稍々東南方に偏して裏は廣々とした

畑地　南北に流れてゐる小川は年中涸らず夏季は種々の漁獲物に賑はふといふ、驛の前には安奉線八景の一と稱する高麗城址のある巖山が突立つてゐる、高麗城は今を去る千三百年の昔、兵數萬を擁して時の王城を誇り榮華を極めた所で眺望又絶佳、匪賊さへなければ實にいゝ所だと當の驛長さんは心から賞めてゐる、しかし今は昨年來の時局の爲め畑野はもとより此處に來る人達にとつては景色どころの騷ぎではない

匪賊　の跳梁に全く戰々兢々たる有樣で…於いて彼等の斷末魔的

反抗　を見るやも計り難し治に居て亂を忘れず、亂に居て更に亂を忘れざるの警備を以て充分警備を怠らざるは我々の本務といふべきである

緊張　（龍山、仁川）に獨立守備隊分遣兵と合せ相當多數の人員が元氣と比較的暖かゝつた天候も數日前より防寒具そのものゝ樣にしてゐる位で漸く消えかゝつてゐた雪も再び四山まく白皚々昨今の月夜の如きに殘を覆くばかり匪賊跳來に備ふる我々には寔に好都合である殊に今回の新滿蒙國樹立せらるゝや匪賊の跳梁する者も少なからず當地附近の部落等に於ては屢々小匪賊の侵入するものある可く又この期に

◇高麗門驛警備の出動警官隊

青白き青年の顔

ショップガールに附文をしはしたが

不良少年側斷面

青年期第二課

S校門には校長がない、時間々々の五分休憩の時は殆んど全校學生が屋上のバルコニーにあがつて街を、通りを俯瞰してゐる、その光景は壯觀以上のものだ

◇—◇

さて五分間はそれでおさまる、おさまらないのは晝食後の休憩時間だ、躍動する青春の捌け口を一體何處に選ぶのか、試みに正午のサイレンがひとしきり鳴る頃S校の門前に足をとめて見給へ、帽子を横にチョイトかぶせたあまり恰好のよくない學生君が群をなして校門をいそぎ去る姿を見受けるであらう

◇—◇

彼等の流れはMとTの兩デパートに、そして本町通りに流れるのだ二月、卒業前、試驗前迫るといふに彼等の姿はあまりにも朗らかだ

◇—◇

デパート・TにA子と呼ぶすばらしいショップガールがゐた、S校の二年生B君はひそかにA子を求める一人だ、毎日のように正午すぎあらはした。A子の受持ちは彼等にはあまり縁のない衣服部だつた。いかに大膽なBもこれにはホトく參つたらしい。A子に對し我等が校章Tデパートに彼は姿を未だ一度も應ゆる想ひをうちあけぬBだつた。今日こそはと幾夜さかかけてしたゝめたであらう戀文を内ポケットに大切にしまひこんだBはTに出掛けた

◇—◇

TのAは余りにも偶然にBの知り合いのC夫人に出會つた『何處に行くんです』Bがたづねると『呉服物を買ひに』とのC夫人の答へだ、喜んだBは『では御一緒に』とあたかもC夫人の從者の如くも相伴ふて衣服部に行つたのだ…

◇—◇

だんぜんシャン——とBはみてゐる——A子のサービスはまた格別なものだつた、BはA子に盛んにウインクを放つたがA子の態度はきはめて冷然であつた。いささか失望したBではあるが斷然恋の戀文をA子に渡したのだ。人目があると思つてかA子は手ぎはよくその手紙をうけとつてあとはしらぬ顔！横目でチラリとそれをみたC夫人の面には微笑があつた

◇—◇

閑散な下宿屋の一室でBはA子からのいと樂しき返信を待つた、が待てど暮せどサッパリ……。數日たつてBはTを訪れた、彼女の姿はみへなかつた

◇—◇

ある日の夕暮Bは本町通りをブラくしてゐると、戀しきA子はスマートボーイとつれだつて歩いてゐるではないか！落膽、失望、カフェーの自棄酒！あとは月並である

素人下宿屋徹底的に取締る

◇……本町署の意向

素人下宿業の悪弊に對し本町署ではこれを擁護するために素人下宿の徹底的取締を加へ、一人でも下宿させる場合は當局に屆け出でる旨を慫慂した、これに對する素人下宿屋は現在二、三の例を除いては二階があいて居るから貸間にさすとか、一間だけを貸すとかよし營業的があるとしてもそれが一般下宿業と性質を異にするもあり、これ等を下宿業とみるのはあまり酷すぎるもので更に素人下宿を求める人々も可成り多く、本町署の今回の方針はこの時代的要求を一蹴するものとして各方面に相當非難の聲あり何んとか手心を加へてはといふ氣運が漸次濃厚になつて來た

杉山を乘せた運轉手助手 檢束處分に

府内黄金町大和組タクシー運轉手助手李顯金（二）は去る五日本田病院から逃走した杉山義雄事務員楢井久太郎を乘車させ龍山のガードまで走らせたことこの程判明、當時李は本署に呼ばれ嚴重なる說諭を喰つた後檢束處分にふせられた

ゼネヴアの話

これは氣の早い自動車屋さん

月末拂の自動車賃を請求して驚かす

【ゼネヴア廿四日發電】ボンクール議長に對する日本の回答はゼネヴアの空氣が（上海〇〇の月末〇〇〇〇）の新聞電報で緊張を加へた處へ發表され日本の態度が益々强硬なることを明示した結果今度の紛爭が上海だけで片付くかどうか疑問を抱くものが多く氣早い自動車屋などは在留日本人から月末拂の自動車賃を繰上げ俄に請求するなど在留邦人を啞然とさせてゐる

降雪激しく列車の立往生

元山、通川間で

元山通川間の東海北部線は降雪激しく廿五日午後五時元山は二尺、通川は三尺に達し通川附近の驛の如きは一丈餘の吹き溜りを見た

廿五日午前九時十五分元山發通川行第七〇二列車は三十キロ附近で立往生し元山からの救援機關車の來るをまつて引あげ、一方通川午前九時五十分發の元山行第七〇四列車はこれまた慈東驛に於て立往生するに至つた元山發通川行列車は廿六日午前五時廿五分の第一番列車をもつて平常通り運行するが通川發元山行の一番列車は機關車なきため第二列車から運行する筈である

愛國機獻金 一萬六千圓

上海事變は刻一刻と時局重大を醸しつゝある我等が愛國機『朝鮮號』の醵出金は朝鮮全土を埋める凡ての人々によつて今や遲しと待ち焦れつゝある。二十五日申込の愛國部を訪れた寄附者は四十二名、寄附件數二十九で九百七十三圓七十一錢に上り累計一萬六千七百十四圓廿四錢となつた。大口の寄附としては府內太平通一丁目一同からの二百四十一圓十錢、次で朝鮮軍司令部の百九圓八十三錢、第廿師團司令部の七十三圓三十錢、富川郡梧洞邸匪氏の百圓であつた

軍隊側の獻金

愛國機朝鮮號に對する全鮮的熱意は今や最高潮に達しその寄託は何づれも至誠の限りをつくして幾多の美談を生んでゐるが廿五日の如きは軍部側の醵納が目立つて多く軍司令部の職員一同からなる百九圓八十三錢の寄託をはじめとして第廿師團司令部の七十三圓三十錢、沃溝在郷軍人分會の五圓、龍山衛戍病院の四十四圓七十六錢、工兵第二十大隊は三十三圓五十六錢、咸北國境警備の兵分隊の四圓二十錢、昌城守備隊の十三圓四十一錢等廿五日は軍部側から二百八十四圓餘の寄託があつた

醫學的美人術公開

あざ、いぼ、ほくろ、そばかす、毛孔の荒れ、皺、顏の小皺、疵痕等でお悩みの方は『婦人倶樂部』三月號の醫學的美人術を御覽、見違へる程美しくなるので大評判です

愛婦の慰問

愛國婦人會朝鮮本部は既に龍山衛戍病院に收容中の患者傷病兵に慰問品を贈呈したるが今回第二回目に收容された三十一名に對して同樣の慰問品を贈呈した

仁川の捕物 東大門署の事件

【仁川】東大門署刑事二名は廿四日來仁、仁川警官の應援を得て府內某方面に向つて李斗重檢擧の爲秘密裡に活動を續けて居るが、右は管城高普秘密結社事件の關係者らしい

衛生主任打合 夏期に備へて

京畿道衛生課では廿五日午後府內各署の衛生主任を招集夏期衛生に對する打合せ會を開いた

元山の流感 小學校休學

【元山】小學校生徒中に流行性感冒に罹る者多數で缺席者續出する有樣であるが同校では遂に二十三日から向ふ一週間患者の最も多き一年並に三年の兩學年を休學することになつた

船中の强盗

【釜山】昨年十一月十日夜慶南巨濟島沖にて漁業中の發動機船内にて船主道城六太郎外四名を脅迫し稻垣偽造强盗を働いた全北群山生れ李點植（三）にかゝる强盗傷人事件は豫審終結となり近々釜山地方法院にて公判開廷する

犯人李點植は被害者道城に船夫として雇はれたものにて船主道城の所持する現金を强奪する目的にて被害者及其女同胞が就眠するのを覗ひ出刃庖丁を揮つて數名に切りつけた擧句遂ひに捕へられたものであつて海上の血腥い事件として注目された犯罪である

蒙古開拓隊の送別會

修養團京城支部蒙古開拓隊根岸吞海氏一行の成功を期し、壯途を祝するため二十六日午後六時から平洲二六修養團京城支部に於いて送別會を開く事となつた、團員は勿論一般の參會を歡迎すると、なほ會費は二十錢である

好景氣は株式より
必ず儲る新戰術 七三式憲法傳授
金輸出再禁止政友會内閣の好景氣は先づ株式相場に始まる。株式で一攫千金を儲けるには百發百中の憲法が必要である。東京市外阿佐ヶ谷五二四番地平和堂經濟部で今回發行した株式必勝戰術といふ株式講義書は、十人が十人必ず儲かるといふ責任保證付の新發見七三式憲法の外、株式の原理原則のイロハから相場の見方張り方利喰の仕方取引日歩取決き商内等の秘傳が株式投資と投機の全般に亘り痒い所に手の届くやうに何から何まで親切に講義してあるから全くの素人でも讀んだ其の日から實行が出來る。それで此講義書一册あれば巨萬の致富のカギとなり、僅數十圓の小資本で始めても月に五十圓や百圓は楽々儲かるに違ひない。最新の與資料を滿載し四六判二百七十頁布表紙金文字入の美本であるが此際三百部限り實費金二圓にて分讓する由、希望者は振替東京二一九八四番へ送料八錢を加へて拂込むか又はハガキで申し込めば代金引換小包で送る。

冬も手足を美しくするオゾ
一人一個の重寶藥
凍傷、アカギレの特効藥 怪我、火傷の應急手當藥

東洋製藥のニレットビスケット シンアロルート

岩永小兒科 京城府永樂町二丁目大通 入院 完備 電本三一一三番

トミボートワイン 最高級白葡萄酒

正しく強く新らしき スポーツの服装 運動服裝問屋 大谷義商店 大阪淡路町一（カタログ進呈）

當選御禮 最高點 何ンと云つても何といつても大衆の輿論!! ENGLAND 大阪市北區堀川町三二 西田精工舍 イングランド蓄音器

皮膚泌尿花柳病 醫學博士 渡邊晋 京城黄金町入口 日本生命裏

外務社員招聘 我社の理想に共鳴の士は來れ 日本生命支店 京城府南大門通二丁目

大學堂眼鏡店 眼科指定處方 京城帝國大學御用 全鮮道立病院 各眼科醫御指定

淋病と小便檢査
淋病患者は種々の療法に迷はされてはならぬ。一番注意すべきは小便の檢査である。
有田音松鑑製 りん病ばい毒 請合藥 百圓進呈
帝國大學醫科大學病院 英米獨佛醫科大學病院
ニセ藥あり 有田ドラッグ 全鮮專賣所

京日案内 女中 尋犬 新築 英語 毛皮 古本 仲居 恩給 特別案内 社醫採用 日本生命朝鮮支店

命の最高峰（51）

平山蘆江作
布施長春畫

「一緒に居てゝ、知らなかつたのか」
「いゝゑ、夢うつゝで知つてたんですの。もぞ／＼動いてるから、えと云はばかりかいと聞いたら、たしかに俄はがあるつたきでは、たしかに俄はがある わ。大丈夫かいとだけは云つたんですけど、あとはぐつすり眠つてやつたんですの」
「呆れかへつた臆病だな——とはいふもの、不斷、目ざといおれが、やつぱり寢入り端だつたのかなア、ちつとも知らなかつた」
瀧川夫婦は、夜半にわけ出したトムについて、奇妙な感じを抱いてゐた。
「へんな奴だな」と、山路も、瀧川の枕邊にすわりなほして、腕ぐみをした。
「お鶴沙」
「はい」

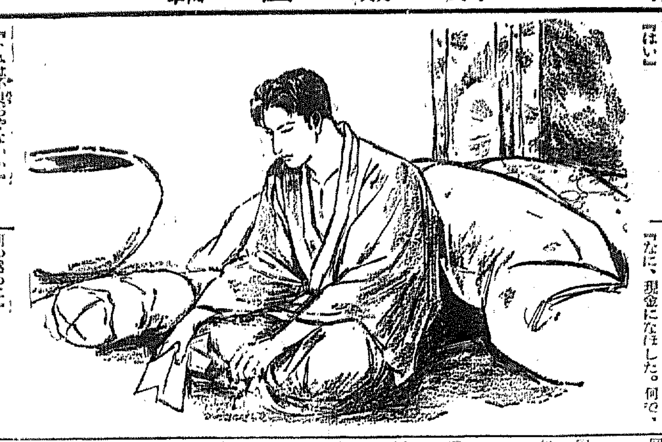

「トムは不良ぢやないか」
「どうしてそんな事を仰言るの」
「どうしてつて事はないけど——」
病人は口ごもりながら云つた。
「本當の事をいふとね、朝になつたら、うんと怒鳴りつけてやらうと思ふ事があつたんです。昨日ね、子供のやうに見せても、男の子は」
瀧川は默つて聞いてゐた。
「鶴アちやんがあんまり甘やかすからだよ。ゆうべ何かあつたのかい」と山路も意氣込んだ。
「いゝえ、さうは云つても、こつちの殘のせゐかも知れないけど——」と、魘沙子は不愉快さうな顏をしてゐた。
「おやへんだぞ——こいつはへんだぞ。はあてな」と、俄かに山路がきりきりまひをしはじめる。
「何がへんなんだよ」
「見に角へンだなア」
そんな事ばかり云つて、山路はそこら中を探しものをしはじめる。
「紛失ものか」と瀧川が聞いた。
「うん」
「まア、どこいしまつて置いたの」
「こゝんとこに、からやつて——たしかに入れて置いたんだがなア」と、首をひねり／＼、山路は洋服のポケットを皆探しまはつた。
「ないか」
「ない」
「よく落付いて探したまへ」
「いや、絶對にない」
「ないときまつたら、すぐに銀行に電話をかけて置きたまへ、そろそろ銀行が開らく時分だ。小切手なら、立派に拂ひ出しを喰ひとめられるよ」
「うん」
「何をしてるんだ、早くしないか」
「うん、——實はね、現金になほしちやつたんだ」
「なに、現金になほした。何で、何の爲めに」
「何の爲めつて事もなけど、何しろ相手が後藤だらう、小切手の儘で置いたら、いつ何時とりかへされるかも知れないと思つたんでね」
「いくらか手をつけたのか」
「うん、濟まなけどね。實はその——」
山路はハトロン紙の袋に入れたものを、そつと魘沙子の手に渡した。
「なあに、これは」と魘沙子が、中をのぞいて、
「洋服のボタンぢやないの」
「うん、鶴アちやんの外套に、ボタンがなくなつたつて、困つてたらう。だからね、買つて來たんだよ。一圓五十錢のを四ッ、だから六圓減つてるんだ」
「余計な事をするんぢやない」と瀧川が尖り聲で云つた。山路も魘沙子もだまつて顏を見合せてゐる。
魘沙子は、いろんな意で胸がいたわのでぢつとしてゐられなかつた。何といふ事なしに泣けて來るのを我慢して、トムと自分の蒲團を敷かけると、枕の下に紙ぎれが一枚見つかつた。
かんにんして下さい、いづれお詫をします　トム
から書いてある、隨分急いだらしい亂暴な字だ。
二人が一枚の紙ぎれを眞中に、ぢつとしてゐるところへ、
「御免下さい」と入つて來たのは、俱樂部の鈴木だつた。

ラヂオ　D·K

廿六日（金）

午前一〇時三〇分　氣象概況、各地天氣豫報　仁川觀測所發表
同一〇時四五分　料理獻立「鮭スカロープ」　女子實業獎勵會發表
同一一時五九分　正午の時報、ニュース
午後〇時三〇分　獨唱とピアノ　1曲 2杜鵑 3小夜樂 4子守唄 5旅情　獨唱　金英子　ピアノ獨奏　獨孤璇
同一時一〇分　家庭講座　受驗期の學生とその家庭へ（二）　徽文高普　李炳圭
同二時一五分　家庭講座　受驗生の健康法（一）　卜部寛海
同四時〇分　ニュース、公示事項
同九時四五分　ラヂオ體操、職業紹介事項、當夜のプログラム發表
同六時〇分　お話（A）猛獸の話（テキスト一ページ）　名古屋市立動物園長　北王英一
同六時三〇分　英語講座（A）初等科（三十）　寺西武夫
同七時〇分　ニュース、公示事項　明日のプログラム發表
同七時三〇分　中部支那戰時特別講座（A）上海附近の地形に就て　參謀本部員陸軍輜重兵少佐　奥山義四郎
同八時〇分　連續講談（A）花川戸助六（第二席）　田邊南龍
同八時三〇分　小唄（A）一、春らしき　二、去年の里　三、わ九瀨　四、明日はお立ちか　五、胸の口惜　六、人知れず　七、狸がまゐりて　八、八重一重　唄　岩井まさ　三味線　佐藤章子
同八時五〇分　浪花節（A）　樋口三郎　敷島大藏
同九時三〇分　時報（A）氣象概況、各地天氣豫報　仁川觀測所發表
同九時四五分　歌詞合唱　一、春眠曲　二、相思別曲　三、時調　徐珊瑚珠　金□珠　大箏　金永根　長鼓　金一宇

今日の献立

午前一〇時四五分
鮭スカロープ
▲材料　鮭鹽漬小一尾、馬鈴薯四百瓦、玉葱半ケ、バター大匙山一、牛乳二勺、メリケン粉大匙山一、ストック、胡椒、鹽、等

獨唱とピアノ

午後〇時三〇分
金英子
ピアノ伴奏と獨奏　獨孤璇
金英子嬢は中央保育學校音樂部在學中にして將來を囑望されるソプラノの名歌手で、今春卒業の豫定　獨孤璇氏は同校の音樂教師

家庭講座

午後二時一五分
受驗學生の健康法
卜部寛海

愈々受驗期を迎へまして最後の榮冠に突進する子弟をお持ちになる御家庭ではやゝもすると學業方面への注意が周到になり、健康上の注意が等閑に附され勝ちでありますので、私は受驗生の健康を對象としての勉強法それから食物、運動、睡眠の關係、これに附帶して受驗生のかゝり易い神經衰弱消化不良等に就て申上げて見たいと思ひます

今日の新刊

（總督府圖書課調）

邦文部　京城雜誌（第六卷第一號）▲滿蒙の立國大綱基本綱領▲大地（二月號）森楠雄▲內地優良教育施設町村經濟更生佐々木總見▲鬥志野（創刊號）福田儀雄▲兩（第一六五號）鈴木德藏▲京城のラヂオ（第三〇四號）近藤音太郎▲榮光（第五十四號）秋月致▲滿洲經濟時報（二月號）野村徹▲朝鮮土木建築規業組合會報（第二卷第二號）梧田宏▲校報（第二號）富永政市▲移山物價彙報（二月號）西岡市利▲朝鮮附近に於ける騎兵第二〇〇騎隊の新版西田富二郎▲其の他三種
鮮文部　國門會報（第九號）朴南彬▲通俗拾得字辭源

出版界

●教育女性（二月）十錢・東京神田一つ橋町三〇帝國教育會內全國小學校聯合女教員會
●帝國教育（二月）滿蒙特輯號（五十錢）東京神田一ツ橋通町三〇帝國教育會
●新聞及新聞記者（二月）五十錢　東京銀座西三の三新聞研究所
●朝鮮藥業會々報（二月）三十錢　京城南米倉町四朝鮮藥業會
●講談俱樂部（三月號）滿洲事變中に我軍が拂つた最大の犠牲古賀聯隊全滅の詳報を舉て、同聯隊長の二大殊勳をあげた記事は、筆者が山中峰太郎氏だけに斷然たる光彩を放つてゐる（東京　講談社發行）
●婦人と修養（一號）創刊特別號　吉岡彌生、後藤文夫、高島米三郎、太田綱子、柴橋絅子、富田修、加藤明策、山脇房子その他の諸家執筆（特價二十錢）東京丸ビル婦女界社
●子友（三月）五錢、東京涂按田町七ノ三大日本法令普及會
●勸林（一四〇集）五十錢・東京千駄ケ谷町原宿八七その社
●大日（三五號）支那の將來（鍵部遊君）東亞の活くる道（八角三郎）杉浦先生追憶（島毅軒）その他（三十錢）東京神田旭町一その社
●發聲（二七八號）十五錢、愛知縣中島郡與町その社
●獨察（二號）俳誌（四十一錢）東京大崎町谷山二三二獨察發行所
●維綠（三月）泣いて祖國の同胞に訴ふ（在來欽造）武藤健と母校の作者を語る座談會（七家）龍會時評（千葉龜雄）新劇相田米藏評傳（山本甫）戯曲・滿蒙解明曲（竹田俊彥）伊藤公の最期（山村青藏）挾間茂（甘）悲戀物語・除道と製茂歷史小說・尚小路月の夜がたり（御前（根津茂）海洋小說・海豹の如く（賀川豐彥）その他（五十錢）東京本郷駒込坂下町大日本雄辯會講談社
●朝鮮之藥業（二月）三十錢、裡里その社
●愛誦（三月）生活圏を超ゆよ（橫山青娥）現代詩への小論（村野四郎）詩壇展望（長田恒雄）愛誦民謠小論（大宮政）その他（四十錢）東京小石川江戸川町一八交蘭社
●同和（六八號）二十錢、大連滿鐵本社內滿鐵社員會
●同民（八九號）京城和泉町六同民會
●印刷材料新報（二八九號）十八錢、大阪住吉區山王町二ノ二三その社
●露（一一七號）俳誌（十五錢）西宮市川添町二一關西藝術新聞社
●軍歌エホン（辻順治校閱）滿洲事變から上海事件へ、未曾有の國難に直面して、果然、勇壯、闘健勇壯、興國の氣運に漲る軍歌の大流行時代を現出した。このエホンは辻陸軍戸山學校軍樂隊長の校閲を經た正しい標準軍歌に、軍歌譜の第一人者として知られる今村少佐の挿譜を配したるもの子供ばかりでなく全國民の共に歌ふべき興國日本の代表的軍歌集である。獨立守備

演藝案内

喜樂館

日活直營
謝肉興行短期提供
時代劇　風雲天滿草　全通し十八卷
人情劇　紙大會　大都映畫
月活作品　愛の風景　全七卷
入江たか子主演
モンブラン上映中は連日滿員の盛況を博し讀んで御禮申上ます
◎豫告
三月四日封切提供全發聲
日本版　地獄の天使　十九卷
ユーナイテッド提供

東亞俱樂部

東京直營
廿六日より我が東亞の銀幕に新興大和民族の大行進
御入場料　大人　小人　學生
朝鮮聯合新聞社後援
陸軍騎兵中尉　長武
肉彈の斥候
菊池寛原作
共演

大正館

松竹直營
二月廿五日より封切松竹三大特作
梁川庄八　時代劇
曉の銃聲
危險信號
だんまり嘉助
麗人の微笑

京龍館

東亞キネマ
廿六日より上映
都一番風流男
埠頭に灯あり
女は恐いぞ

龍山劇場

二月廿七日迄日延
ちぬの浦狐舟
ちぬの浦月
京山小圓嬢

朝鮮劇場

二月二十四日より封切
パラマウント直營
サンニ・サイドアップ　全十三卷
ワイオミングの男　全八卷

朝日座

本町五丁目
二月廿五日より（五日間限り）
明石潮と素浪人の辰
平手御酒
荒神山の血煙

浪花館

京城明治町二
曾我廼家源太一行
大阪仁〇加萬歲
高級仁〇加

中央館

マキノ帝キネ
廿五日より
戀多き女　全十卷
牢獄の花嫁　全十卷

京城寶塚館

二月廿六日より
中村歌助一座
野晒吾助
朝顏日記
寺子屋

阿波共同汽船

利通號
長山丸
芝罘、威海衛、大連行

仁川出帆豫定

鮮航同盟會　仁川支部

定期出帆郵船

仁川發

鎭南浦發

元山出帆

釜山出帆

木浦出帆

嶋谷汽船仁川出帆

日本郵船出帆

朝鮮汽船出帆廣告

味の素

（登録商標）

原料　精撰せる小麥粉の蛋白質にして絶對に他の混合物なし

美味　吸物煮物漬物の醬油等凡ゆる料理に用ゐて風味は倍加

便利　削る手數や煮出す世話もなく時間は省けて非常に重寶

經濟　効力絶大なるが故に極めて少量用ゐれば足り頗る德用

宮内省御用達　味の素本舗　鈴木商店

8—M

宮内省御用達
菊正宗
京城　前田商店
釜山　本嘉納釜山支店

資本金　五百萬圓
一、當會社は確實を本旨とし御便利に業務御取扱可申候
一、當會社は損失を公平且つ迅速に支拂可申候
電話又は御一報次第社員參上可仕候
日本共立火災保險株式會社
本社　東京市京橋區銀座西六丁目三番地
取締役會長　原錦吾
京城出張所　京城府本町二丁目
出張所長　三鍋才次郎
鮮內代理店所在地　京城、仁川、水原、清州、忠州、公州、大田、江景、論山、全州、群山、裡里、光州、木浦、麗水、大邱、金泉、浦項、慶州、釜山、馬山、晉州、海州、沙里院、平壤、鎭南浦、新義州、元山、咸興、城津、會寧、雄基

一筆啓上　火の用心　かぜ引くまいぞ　ねつさませ
ハカリ印の
ヘブリン丸
かぜの薬と名が付けば、何でもよいと思ふのは大きな間違です。
胃腸を害せず、心臟を保護し、頭痛を鎭め、副作用なく、穏やかにねつを下げるハカリ印のヘブリン丸こそ眞のかぜ薬であります
二十錢（三日分）より、各藥店にあり
大阪市北區
參天堂株式會社